時報

民國十八年九月八日星期日

今日圖畫時報閱者注意

今天三張售大洋三分

第九千○十一號

中華郵政特准掛號立券按照總包特別傳遞寄送之報紙

請吸 金鼠牌香煙 華成煙公司出品

萬有文庫

預約展期兩個月 十月底截止

本書預約在暑假期內
學校訂購不便要求展期
第一期書照舊於十月出版

本書自發售預約以來頗蒙各界贊許競相訂購如浙江省政府一次整購一百零五部湖南教育廳一次整購七十部遼寧教育廳亦擬訂購百部山西省黨部已編列預算爲各縣黨部圖書館各購一部其能適合各方需要灼然可見現本書預約業已截止而各地學校紛紛來函僉以該書發售預約時適在學校暑假期內不及訂購商請展限敝館茲特將本書預約展期兩個月第一期各書仍遵限於十月底出版並不延緩藉副雅誼如蒙賜購尚祈從速爲幸

商務印書館謹啓

第一集一千零十種
二千零十册分五期
出齊自本年十月起
每六個月出書一次
預約價三百六十元
另有四次分交辦法
贈閱樣本
索閱請附郵票三分

開學用品

請到商務印書館採辦！

▲質精 ▲量富 ▲價廉

中西文具

毛筆徽墨 鉛筆鋼筆
自來水筆 石板石筆
墨水墨汁 膠水漿糊
繪圖器械 畫筆顏料
書包書夾 字帖紙簿

學校設備

理化器械 化學藥品
標本模型 運動器械
孔雀牌 樂府牌 風琴 華文 英文 打字機
國語 英語 留聲機片 複印器具
各科掛圖 學校表册

上海緒綸公所 綢緞大同業 秋季大減價三星期

新秋衣料 尤爲難得
花樣繁多 爲日無多
取價低廉 購請從速

北市：老九綸 老介福 老九章
大綸 老九和 大盛

南市：大昌 何恒昌 大成

吳履平律師受任滬南煙兌同業公會常年法律顧問通告

滬南煙兌同業公會因整理會務改善組織本律師茲受任該公會聘爲常年法律顧問關於該會法律上應享之一切法益本律師負依法保障之責

事務所 南市國貨路三七九號 南京路五十八號樓二一三號 電話四六八號 六八二三號

解除婚約聲明

茲有小孫福於幼時由蔡補笙仲誠二君介紹與胡智澄之次女芸芬訂婚今因雙方意見不合自願解除婚約以後男婚女嫁各聽自由各不相涉除立有解除婚約據及兩造函件作證外特甫起見此登報聲明顧子還率子佑民同啓

馬達出售

本館現有英國名廠製造三相式十五匹馬力每分鐘九百四十轉之馬達一具如有願購者請於每日下午二時至六時駕臨浙江路念五號本館二樓營業部接洽

三星牌牙膏品質與外貨無異而價格僅及市上最流行外貨三分之一故到處歡迎人人樂用

中國化學工業社出品

總公司上海河南路四四四號

各埠均有出售

{本社出品繁多備有價目表承索即寄}

到ABC去

參觀將完的特別大減價

內衣◉運動品◉西裝

中國內衣公司

上海南京路郵局隔壁

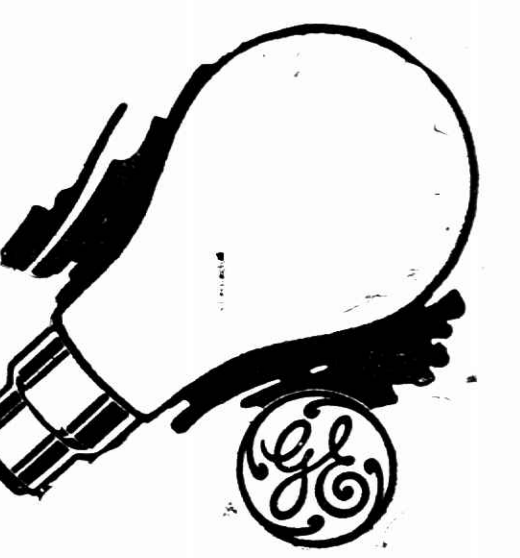

新式

奇異電燈泡之特點

省電

耐用

受震燈絲不斷

久用玻璃不黑

各處電料店均有出售

總批發所 上海奇異安廸生電器公司 愼昌洋行電燈部

購時請認明奇異牌勿聽店夥以雜牌混售

（一）

秋風起兮

·電光牌·

必需品二種

新式毛巾被

現在虎列拉盛行一半是因爲寒暖不時有以致之那麼我們對於體溫不可不保持尤其是睡眠時候倘使備一條毛巾被就可保持你的體溫而不會染虎列拉了

◀每條四元五角八折▶

條子斜紋布

生活程度日高米珠薪桂的現代實使人感到生活難就是衣着一項而論做一套平常的襯衫袴也得化四五元現在本廠新出的條子斜紋布是最經濟也沒有了

◀每碼祇售三角▶

今日星期　全天營業

三星棉鐵廠門市部函購部

·上海南京路石路西·

王芸圃同志鑒

前武漢中山日報七月份敝處欠薪及翻譯等活動費務請撥給因台端住址不明特此奉達　冷僧

引翔鄉今日賽馬

本會於九月七日八日即廢歷八月初五日初六日在引翔鄉舉行第六十三期賽馬兩天下午一點三十分起賽捐彩套頭票每天每套售洋二十五元可向靜安寺路一百二十一號本會事務所捐彩部洽定可也會員門票每天每位售洋三元兩天售洋五元公共間每位售洋一元場內備有西菜茶點特此公告

訃告

虞老太太方太夫人痛於中華民國十八年九月七日即舊歷八月初五日寅時壽終龍山內寢享壽八十有九擇於本月十日即舊歷八月初八日午時大殮誠恐訃告不周特此哀聞

寧波龍山鎮虞天叙堂帳房啓

中國國民黨上海特別市執行委員會通告第五一號

爲通告事查九月九日爲總理第一次起義第三十五週年紀念日本會茲定於是日（九日）上午九時在本黨部三樓召集紀念大會凡本市各區黨部各機關各學校各民衆團體須各推派代表二人各區分部各派代表四人準時前來參加特此通告

中華民國十八年九月八日

標賣前反日會劣貨委員會緊要啓事

爲通告事案奉市執行委員會訓令內開查該會前定分類標賣劣貨辦法應即取消所有各商已投之標一律無效爲此令仰該會採取總投標方法其總投標最低額應規定爲五萬元上項投標時期自即日起至九月九日下午四時截止准於九月十日上午十一時在本黨部當衆開標仰即遵照辦理爲要等因奉此業經本會議决遵辦在案特此通告

中華民國十八年九月八日

有正書局大廉價

本局於陽歷八月念四號起舉行秋季大廉價一個月所有書畫碑帖中堂屏條聯等一律廉價六折以答惠顧諸君之雅意惟代售品一律照實外埠函購郵局日數可遞如在廉價期內者概以廉價計算逾期按照平時章程辦理敬希注意幸勿錯失之

上海四馬路望平街有正書局謹啓

◉附設廉價部 各貨減售一折至五折祇限於本埠顧客選購函購恕不接洽

三星牌焦糖醬色招請各埠特約經銷處

醬業・及與醬業有關係者注意

本社三星牌焦糖醬色、自去冬出品爲時雖祗半載、各埠用戶已達三百餘家、僉認爲品質精良、定價公道、較之自製炒糖、不惟手續簡便、實可減少成本一半、茲爲普及起見、除下列各埠外、招請各埠特約經銷處以便用戶就近購用、利益優厚、備有經銷簡章、及用法說明書、如承索閱、即當照寄、又焦糖醬色樣品、如蓋有醬園・酒坊・圖章、承索即寄、其係個人或家庭試用、須附郵票五分、以作寄費、倘荷移玉本社總務室洽、尤爲歡迎、

特約經銷處

杭州章天順號新民路豐樂橋　寧波方怡和號方井頭　寧波甬生祥號後街　溫州廣和醬園南門外　定海同壽泰醬園碼頭

南京聚豐號小西門　丹陽寬記醬園北門城內大街　天津中國化學工業社天津分社侯家後中一區旁　青島恒通公司

中國化學工業社　總公司上海河南路四四號

時報定報價目　本國及日本一個月一元　三個月二元九角　六個月五元七角　九個月八元四角　全年十一元　南洋歐美一個月二元　三個月五元八角　六個月十一元四角　九個月十六元八角　全年念二元　報費先惠郵票九五折算

廣告刊例　「封面及評前」二行起碼每日每行一元四角　「圖畫時報」每行七角卅四字高三行起碼地位須於三天前預定　「晉光」每方寸一元五角　「新聞欄內」每日每行四角五分　「普通地位」五十字起碼每日每字一分二厘　「彩色廣告」加一色手續費十元二色四十元三色九十元四色一百六十元地位格色須預向本館廣告部接洽

本報編輯部設於上海浙江路二十五號（小花園南首）電話中央六一二〇四　營業部設於山東路A字六號　電話中央六一二〇一　電報掛號二二五一四

蔣主席昨日返京

◎蔣主席七日下午四時由滬抵京、（南京七日電）

中俄談判僅時間問題

俄對局長已不堅持

◎外交界某要人談話、中俄正式談判、僅時間問題、原任中東路正副俄局長旣經免職、當然不能復任、據蔣公使六日電外部、俄方對局長之正式任命、已不堅持在談判尚解決、（南京七日電）

俄軍襲我綏芬

德領英美記者目睹

◎今日上午二時許、俄軍偷入綏芬、並攻擊我陣線、八時、俄飛機又飛入中國內地、當時英美記者及哈爾濱德領漢色耳適到綏芬、目擊此種情形（瀋陽七日電）

蘇俄誣我虐待俄僑

圖掩飾虐待華僑

◎蘇俄外交委員口頭照會此間德大使署、謂在華俄僑受地方官虐待、當地德領事均無報告、殊可扼腕、想德政府必將取各種必要方法、儘速終止中國當道不人道之行爲、否則俄政府將被迫對在俄某種華僑取報復行動云、（莫斯科七日路透電）

漢口俄商茶棧歇業

新泰茶棧每年營業七八百萬

◎俄商新泰茶棧、因中俄風雲、宣告歇業、查該棧經營二十餘年、每年營業七八百萬、茶磚工人一千一百人、（漢口七日國聞社電）

東鐵西線水勢漸退

停止撥車運糧出口

◎中東鐵路管理局報告、鐵路西線阿爾幹河一帶水勢漸退、已派汽車多輛至被水沖壞之處、迎送旅客、又報告該局自六日起停止撥車載運糧食出口、但大豆及大豆所製之物品、不在此限、（瀋陽七日電）

何熊定期赴晉

◎何成濬熊斌定十日同車赴晉、熊晤馮後即赴陝、何在晉約留一星期回平（北平七日下午六時電）

◎何成濬定十日偕副官長張篤倫同到石莊、張赴鄭州、何由晉回時或赴平漢路視察第九軍、（北平七日下午九時電）

何東已赴晉

◎何東偕王應閻錫山召、已赴晉游歷、（北平七日下午六時電）

徐永昌明日就職

◎徐永昌定九日就職、派秘書長王平赴省府及各廳接洽就職手續、（北平七日下午六時電）

冀省籌募編遣庫券

◎河北財政廳長李鴻文及王章祜、奉中央電令、編遣庫券募集二百萬元解京、（北平七日電）

中央與各地紀念辛丑條約

◎中央今晨舉行辛丑條約國恥紀念大會、到中委葉楚傖・戴季陶・何應欽・趙戴文・邵力子、及各機關代表中央全體職員共百餘人、葉楚傖主席、報告紀念意義、義和團不能說無多少革命意味、惟因無教育、致成大錯誤、吾人應本紀念國恥所尋得之共同努力點、爲廢除不平等條約、貫澈三民主義的教育、何應欽演說、革命行爲要有主義・有組織・有領袖、中國今後須充實國防、編遣進行順利、中國有復興之望、戴季陶演說、義和團至今已三十年、國內情形仍與當時無異、今後要建設科學教育打破一切迷信云（南京七日電）

◎七日晨徐州各界在民衆俱樂部舉行辛丑條約紀念會、（徐州七日下午六時電）

◎七日早、省整委會舉行辛丑和約國恥紀念、到數百人、（濟南七日下午八時電）

新任日使定期遞國書

◎新任駐華日使佐分利定十二日起程來華、二十日在京呈遞國書、（南京七日下午十一時電）

改組滬臨時法院照會致駐滬各領

◎外部對改組上海臨時法院照會、已訓令蘇交涉員徐謨分致各關係國駐滬領事、係請各國於本月二十三日前派代表來京協商、聞美國將首先贊同我方提議（南京七日下午十一時電）

高英夫婦押江寧地方法院

◎高英夫婦解京後、現羈押於江寧地方法院、將依法審判、（南京七日下午十一時電）

首都彙聞

◎財部派梁永泰爲古北蒙鹽總局長、（南京電）

◎英使藍博森函外部、請轉鐵部、催還整理各鐵路英債款、現鐵部答復、一俟確定辦法、即與各債權人商議、（南京七日下午十一時電）

◎中央黨部定九日晨舉行總理第一次革命紀念（南京七日下午十一時電）

點委赴閩

◎中央編遣區派第二班點驗委員韓爵簡等九人來閩、點驗暫編一二兩師、四日自京出發、已電知張貞盧興邦、（廈門電）

黃光銳等乘輪來滬

◎粵飛機師黃光銳等四人、定八日乘芝巴德輪赴滬（廈門七日下午七時電）

閩省決設預算委員會

◎省府議決設預算委員會、以省府全體委員及何公敢・楊裕聰爲委員（福州七日下午四時電）

閩省共禍籌款賑濟

◎共禍籌備善後委員會向中行借款萬元備賑、並擬辦大規模園遊會、籌賑款、（福州七日電）

福州市民反對馬路補助費

◎福州市民反對建設廳新創之馬路補助費極劇烈、經軍警長官調停無效、（福州七日下午四時電）

浙省黨部對領判權主張通告廢除

◎浙省黨部以取消領判權、爲求民族自由平等之要舉、及本黨急應實現之政綱、國府自照會各關係國後、各國復照竟拒絕我國要求、六日四十四次會議、議決呈請中央即日通告廢除各國駐華領判權、並令各級黨部一體宣傳、喚起民衆、（杭州六日電）

浙省將舉行民衆閱報運動

◎杭州記者聯合會定本月二十六日在博覽會舉行民衆閱報運動大會、請陳布雷許紹棣播音演講、並函請省宣傳部及民政教育兩廳通令各縣黨部政府教育局同日舉行、（杭州六日電）

潘開渠已擊斃

◎潘開渠七日擊斃、屍運城示衆三天（南通七日電）

賈汪礦區發現股匪

被護礦警隊擊退

◎徐州東北賈汪礦區發現股匪、刦案架票、被護礦隊擊退、在追勦中、（徐州七日下午六時電）

魯省點驗

◎中央編遣第五班點驗主任楊博仁七日偕范熙績赴濰、決十二日開始點驗駐濟四十六師之工砲營及特務連、十三日赴青州、沿途點驗四十六師、其孫殿英劉珍年兩部、亦照原議點驗、（濟南七日下午八時電）

◎八日早陳調元赴張莊點驗四十七師三四八三團、（濟南七日下午八時電）

德縣股匪被駐軍擊潰

◎石友三六日電、德縣東高家張家發現大股土匪五百餘名、派兵往剿、斃匪七十餘、救出肉票百餘、陣亡特務長一名、傷營長一員、兵士十八名、（濟南七日電）

粵對俄會決募義捐

◎對俄會六日會議、通過募集義捐簡章、聘林雲陔李翼中爲外交組員等案（香港七日下午三時電）

粵路工程車出軌傷人

◎五日上午八時、粵路工程車行至軍田出軌、傷六人、（香港七日電）

粵桂軍訊

◎六十三師各團長定九日就職、（香港七日電）

◎李明瑞二日通電、就四區編遣主任職、（香港七日下午三時電）

北平公債市況

◎七日公債市、九六開盤二一二、收盤二一零二五、成交八十萬、（北平七日下午九時電）

前後藏情形之一斑

謂達賴已有相當之覺悟

西藏完全服從國府命令

强鄰侵略下

◎前藏達賴喇嘛、自民國五年脫離中國政府後、復以英人爲後盾、予後藏之班禪喇嘛以種種壓迫、使之離藏、其時政局不定、政府不能顧及邊陲、英人假手達賴、攫得鑛產及修築鐵路權利、幷以宗教號召無識藏族民衆、遂致前藏權利、全完操之英人掌握、達賴喇嘛、受種種壓迫、無法解除痛苦、自去歲革命完成、達賴特派代表棍卻仲尼、楚稱丹增二人、於今春三月繞道新疆東來、計行有六個月之久、日前自太原轉乘平漢路車到平、寓蒙藏院招待處、刻達賴代表因急於向中央報

告前藏情況、並轉述達賴服從國府之誠意、頃由蒙藏院駐平辦事處與東站接洽、備安專車一列、以示優遇、四日晨十時、達賴代表二人、偕同蒙藏委員會專門委員謝國樑到東站登車、蒙藏委員會辦事處人員到站送行、記者在站與達賴代表大堪布棍卻仲尼談話、約十五分鐘、(由謝國樑翻譯)所談極爲重要、特撮記於下、余奉前藏達賴呼圖克圖命令、派充代表、今年三月間、與楚稱丹增、由前藏拉薩動身、計行程六個月、沿途倍受困苦、在沙漠中生活約四十餘日、及抵山西邊境、遂轉太原來平、此來之任務、即爲代表達賴呼圖克圖向中央政府接洽、恢復前藏與內地政府之關係、自後藏班禪額爾德尼氏離開藏地後、西人利用經濟侵蝕我國主權、現在前藏以拉薩地方言之、一切交通郵政機關、操諸外人之手、達賴近已有相當覺悟、處此內地與西藏隔絕之際、達賴深願得有政府爲之後盾、得以杜絕外人之侵略手段、英人經營之印藏鐵路、已築至北江孜、與日喀則相距密爾、由西藏至北平、計程約一萬三千餘里、自革命完成、中國已有鞏固中央政府、達賴西藏聞訊、對中央絕對的誠意服從、現在第一步即爲恢復原來關係、第二步即希望國府能與西藏通達消息、西藏完全服從國府之命令、此事爲西藏之請求、諒國府在此注意邊陲之際、當能俯允、俟本人到京後再定辦法、在京約有十餘日勾留、謁蔣主席後、即經西康回藏覆命云云、

湘邊禍患

彭德懷又竄萍鄉上栗市　沙堤子幸免共禍　羅山又全市被燬　華容匪共活剝人皮

長沙通訊、湘省邊界禍患、業已迭誌前報、現在湘東湘西湘北、均仍未靖、再分紀之、

湘東

瀏陽匪患、昨得消息、有已經防軍擊退之說、然瀏陽之匪共、多匿跡民間、欲期根本肅清、非嚴厲清查戶口不可、聞張其雄旅長已將此有名之匪共、按名捕獲、正在分別嚴訊、

瀏陽匪共乃退、而萍鄉又有電告警、蓋彭匪由瀏退出後、又另以一股進擾萍鄉也、茲錄醴陵縣長向焯東電如下、銜略、據職署第一隊隊長陽名師三十一日午前九時報告、頃據上栗市挨戶團分局主任謝昌蕃來函、節稱、據報彭匪德懷、槍約八百枝、人數約千餘、乘萍鄉靖衛隊調縣改編、桐木上栗市均告空虛、該匪由宜春直竄桐木附近、有今晚竄入上栗市模樣、栗市商民、閉戶遷徙、驚惶萬狀、請即赴援協勦、職隨帶隊赴援等語、據此、當飛令該馬趕速赴援、嚴加防堵、並令率隊赴白兔潭接應、唐隊開駐視頭洲切取聯絡、除分電外、謹此電呈、

湘西

常桃團務督練員曹穆、於賀龍既陷慈利之後、具呈到省、報告賀龍有進擾桃源趨勢、原文略稱、頃據報告、共匪賀龍有衆四五千、槍二千餘支、由慈屬之江埡通津鋪、進犯慈城、慈縣人民、紛紛向常桃避徙、而賀匪屢遣便衣隊擊潰慈利縣團防、急欲乘勢擾亂桃源、竊查桃源團防、雖有常備一十四隊、鎗近千枝、匪獨子彈缺乏、無款購辦、伙餉亦難支持、今賀匪節節進逼、事機危迫、職目擊心憂、慈距桃境不過百里、朝發夕至、倘一旦撲境、團隊缺彈、無法抵禦、糜爛地方、何堪設想、懇賜通融辦法、原情發給該縣七九步槍子彈二萬發、專供桃源縣團防此次禦防賀匪之需、當此慈利被陷之時、沅陵亦報匪警、先是該縣有匪首鄧明良、蹂躪鄉閭、無惡不作、近更招納各股土匪、如陳玉龍、唐觀清・金之綱・李紹之、李九皐・全軍、及鄧匪之兄纘禹、弟明新等、均混合一氣、燒殺焋擄、恣意橫行、並與共首賀龍、信使往還、切取聯絡、希圖反抗省軍、搗亂湘西、勢焰鴟張、莫可止遏、該縣災民代表金鴻桂等、昨已電呈清鄉司令部、請迅速派兵剿辦矣、

湘北

尺八口慘遭匪共焚燬、殺傷多人、詳情已誌前報、自尺八口被燬之後、其對河之沙堤子團防局、即加意防範、嚴密偵查、昨已捕得共黨組織部委員長杜某、訊供該黨仮撲沙堤子團局、業將武器用販穀包裹、僞爲苦力行裝、乘機運入起事、並供出匪中組織情形、謂該處有農工革命軍司令、姜炳炎、舉火司令姜南、黨員則白晝爲農、夜則開會、其口號爲殺　團防、殺盡貪官汚吏、土豪劣紳、等語、該局當將杜某槍斃、並嚴防暴動、禍乃不作、

鄂屬之羅山、與湘屬之臨湘、僅一河之隔、昨八月二十七日下午六時許、臨湘城內、忽望見對河火起、愈燒愈烈、人聲鼎沸、哀號之聲、聞於遠近、旋即有難民逃避臨湘、據稱適有多數匪徒手持武器、一擁而來、此時該處團防、因先有匪徒謊報、謂某處發生匪警、請速往助云云、團防爲其所紿、立時開出、及團隊開出稍遠、匪黨即呼嘯而來、肆行搶劫、搶劫之後、復到處縱火、立時全市火起、烈焰飛騰、迨團防望見火起、立時開回反攻、則已無及矣、聞損失之數、現在該處災民、均紛紛逃避監利、新堤、臨湘、岳陽等處、爲狀極形悽慘云、

華容匪共、亦極爲猖獗、縣城對河、即爲巢穴所在、到處張貼標語、有活捉劉縣長倒剝皮、及活捉團防官兵倒剝皮等語、聞該匪確曾活捉民衆、將其剝皮、剝皮之法、先將其人之兩踝骨、用刀團劃四圍一道、然後將通身皮膚、由下而上、剝之去盡、其人既死、猶復將其屍身懸之樹上、任鳥類之啄食、慘酷情狀、令人不忍卒讀云、

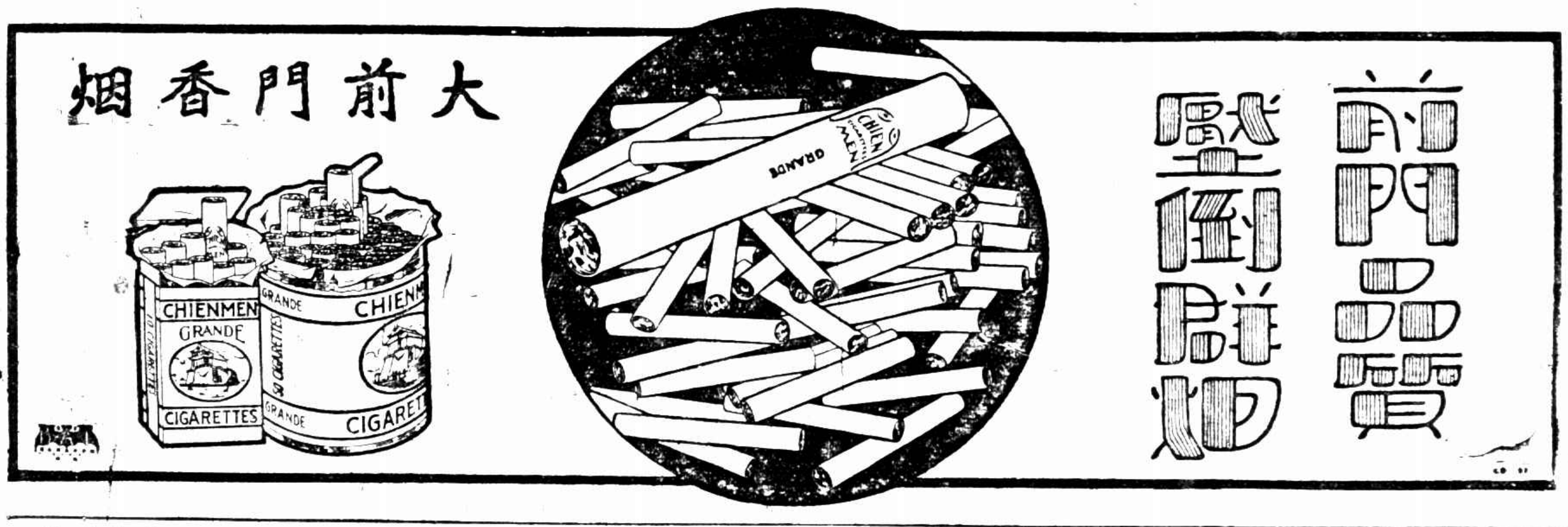

蘇省黨部會議紀

各縣代表大會舉行日期　定九月廿日至十月十日

蘇省執委會昨開第四十五次委員會、主席葉楚傖、議案摘錄如左、(報告事項)㈠省府函、爲據財廳呈復、前海門縣縣長文欽明、關於縣政府方面各項帳目、業經該縣財務局接收清楚、具文呈報在案、祇有該縣長兼任財務局時之各種款項、尚須令飭趕速移交結報、請查照、㈡省府函復、准函據泰縣執委會呈控縣長于景濤非法組織行政會議一案、已飭民廳徹查糾正、(討論事項)㈠省監委會咨、爲據常熟監委會呈、據該縣特務委會呈、以琴報捏造謠言、有損會譽、請查辦一案、經查屬實、請予停刊三月之處分、以示儆戒案、(決議)照辦、㈡民政廳咨、爲據蕭縣縣長何璣璣呈、據縣公安局長楊競之呈、以共黨嫌疑犯徐朗士供稱、夏曉燕係共黨張瑞甫原名、既與徐朗士有嫌、復來探望、而徐朗士又堅稱被誣等情、函請核辦見復案、(決議)交段委員木貞審查、㈢上海江陰兩縣執委會先後呈、爲本省各縣區長同學會造成封建勢力、紊亂行政系統、請予嚴勵取締案、(決議)函省政府嚴令取締、㈣省商整會鎮江執委會先後呈請轉咨省府、令飭所屬減徵豬隻捐稅、並取締貨物稅附徵　以郵商困案、(決議)照轉、㈤東海執委夏鼎文、商整委徐敬甫呈、爲橫遭誣陷、久困囹圄、籲　轉呈中央迅予恢復自由案　(決議)予轉呈、㈥阜寧執委請轉咨省府令飭召集當政各機關各民衆團體公開盤查糧漕積弊案、(決議)函省政府、㈦泰興執委會呈請轉咨高等法院迅予派員會同查核煙案報銷案、(決議)照轉、㈧靖江執委會呈、爲縣行政會議當黨部委員及民衆團體究屬有無出席之權、請指令祇遵案、(決議)如經該縣政府聘請、可予列席、㈨鎮江・江寧・江都・青浦・阜寧・泰興・川沙・寶山・淮安・各縣執委會、鎮江・如皐・句容・青浦・豐縣・靖江・嘉定・丹陽・碭山・川沙・鹽城・泰興・各縣監委會、暨贛榆指委會、江都工整會、先後呈請轉呈中央、轉咨國府、迅將專橫枉法槍殺本黨同志之譚曙卿執行槍決、並查封其逆產、充作撫卹死難家屬之用、以伸法紀而平寃抑案、(決議)照轉、㈩東海工整會劉永樂呈、爲被拘東海獨立第四旅拘捕威迫、證明陷害忠實同志之經過詳情、懇陳聯委、除聲明所簽之字作廢外、懇請轉呈中央予以徹究案、(決議)轉呈中央、㈠于建今・朱堅白・張淵揚・三委員提稱、興化・鹽城・阜寧・東台・四縣本年旱災特甚、民不聊生、應如何設法救濟案、(決議)函省政府即日派員查勘、㈠組織部提請確定各縣代表大會舉行日期案、(決議)定於九月二十日至十月十日、

南通

海陸空軍會剿潘匪　七旅縣府宣布潘開渠罪惡

中央以海匪潘開渠部屬、野性難馴、既經第七旅杳獲實證、爰密令李旅長・陳縣長、會合水陸軍警進剿、並調派飛機五架助戰、駐蘆涇港口海軍艦隊於五日下午六時、開往呂四外海、省警隊一大隊、於下午十時、由鎮江乘小輪到通、當即轉往呂四、六日晨、水陸空三軍、會合進勦、當將呂四一帶潘匪一部分繳械、餘在包剿中、第七旅司令部、縣政府、六日發出布告云、爲布告事、照得海匪潘開渠、(中略)潘逆海匪巨魁、姦淫擄掠、罪惡昭著、我省政府、本先總理博愛爲懷之旨、予以自新之路、由通如海啓四縣招撫、俾得去邪歸正、尚能痛改前非、自應努力治安工作、藉贖前愆、上以副政府收撫之苦心、下以副地方付託之重任、乃該潘逆野心未除、竟敢包藏禍心、陰謀不軌、日來逆跡已彰、敢爲我四縣父老一詳述之、杳該潘匪擴充匪類、私運軍火、購置水上飛機、居心叵測、此禍不除、後患何堪設想、應爲我父老告者一也、鄰縣東台、時遭土匪蹂躪、察其行號旗幟、均屬該匪、保安團名義、台民切齒、莫可如何、應爲我父老告者二也、對於黨部人員、時存仇殺之念、測其用心、竟欲顛覆黨國、以爲快、應爲我父老告者三也、平日縱容部屬、攜帶槍械、強入人家、姦淫擄掠、綁票勒贖、無所不爲、應爲我父老告者四也、勾結殘餘軍閥、及共產黨徒、居心搗亂、騷擾地方、應爲我父老告者五也、該匪部屬、所駐地點、假保安之名、行綁匪之實、商民含寃、叫訴無門、應爲我父老告者六也、潘匪於其佔領區、設立水卡、私收護航費、扣留商船、陸地則擄掠農場、存心背叛、無可諱言、應爲我父老告者七也、勾結土劣、藉以搜括民財、我民無辜、遭其荼毒、應爲我父老告者八也、其他如包庇煙土、私運食鹽、猶其小焉者也、省政府寬厚爲懷、一再寬恕、該潘逆野心日熾、民怨沸騰、實爲江蘇心腹之患、中央政府、洞燭其奸、寄合本旅、協同縣政府、暨當地軍警、合力進勦、以達除惡務盡之目的、布告大江以北、咸使聞知、五日在桃之華館、被擒之潘部總參議黃寓竅、六日移禁第四監、將俟呂四平定後、按軍法審辦、

海門六日通信、駐通第七旅、五日召集各縣長開剿匪會議、並封汽車多輛、縣市開訊、謠傳繁興、潘部亦呈恐慌之象、自相驚擾、致有撤回部隊集中之舉、至晚七時後、縣市恐生意外、當局即宣告戒嚴、柵門均關、警察隊保衛團、皆武裝梭巡、以維治安

蘇州

陳以一案上訴開庭　陳仍同押　須傳高英對質

案由　陳以一上訴一案、

江蘇高等法院定七日下午二時開庭等情、已誌昨報、該案緣於上年有梅光・梅美・任灼・呂煥、四人赴美、陳安存金作副領高英之印、向香港日本郵船株式會社介紹船票、運使梅光等赴美、抵舊金山後、由美國官吏察出梅光所持護照、其目的係經濟故、乃將四人遣回、陳遂以介紹船票變造護照嫌疑、被總司令部密令鎮交江寧地方法院、於七月十三日判決變造護照詐欺一罪、處徒刑一年二月、陳不服、提起上訴、於八月六日解至蘇州、寄押第三分監、此次陳所延請之律師、共有鄒鏡秀・黃覺・譚毅公・單鏞華等四人、出庭者計黃單二人、吳縣黃縣長及鄭公安局長等、均到庭聽審、紀錄詳情如次

被告律師聲稱原判錯誤

七日下午二時、高院刑二庭長黃炳道、推事葉在畸等、升坐第一刑庭、法官先諭、依法辯護律師不得過三人以上、今汝延請四人、應隨意撤回一個、張當答將譚毅公撤回、庭上始宣告正式開審、其時出庭之律師單鏞華、起立聲稱、本案㈠原判理由程序上之錯誤、杳檢察官起訴書所敘事實、僅有兩點、㈠僞造公文書、㈡妨害自由、係引用刑法第二百二十五條、第三百十五條第一項第三項兩條條文、原法院認妨害自由不應受理、將僞造公文書條文、改爲變造護照條文、(刑法第二百二十九條)在程序上尚稱合法、惟於變造護照之外、又引用詐財未遂條文、(刑法第三百六十二條第一項第三項)罪科刑、按諸刑事訴訟法、第二百五十九條、明明違背、即顯然違背同法第二百六十條第一項、既未經檢察官聲明記載筆錄、即屬無受理之理、乃竟漠視同法第二百六十一條但書之特別規定、(刑訴法與刑訴條例、關於本條立法區別甚大、)實屬違背程序、㈡原判理由實體上之錯誤、杳原判關於詐財部分程序錯誤、既如上述、至變造部分、並不能證明係被告人之行爲、乃竟以代人寫信之關係、鍛鍊周內判處罪刑、當此法權未盡收回、且刑訴法明明有應注意利益被告之規定、此種推測事實之判詞、自不足以昭允服、聞江寧地方法院判決此案之推事爲李崙高、而李推事曾充江蘇特種刑事地方法庭審判員、以特庭撤銷、調派該法院暫代特種法庭、本無於檢察審判之分、李推事對於未經起訴之案併予判決、仍以特種法庭之程序、施諸普通法院、其不合法則固不足怪、是在上級審之糾正云、

陳以一供詞

庭上謂本案現講事實、原判錯誤與否、暫置不論、次即向陳詰訊、陳以一供、年四十歲、無錫人、十四年九月、到墨西哥任副領事、十五年十一月歸國後、旋至漢口陳友仁處、辦理外交、十六年隨戴季陶到日本、是二月間去的、三月歸來、十七年二月、往南京外交部、充當第二司科長、旋於六月十四日辭職、關於黨籍問題、舊同盟會是進去的、上年總登記時卻未登記、今年五月七日至青島任特別市政府外交科長、其時外部發表赤塔領事、未往就職、至五月十七日搭輪返京、即在船上逮捕、當在墨西哥任內時、過舊金山曾與副領事高英相識、維時舊金山正領事爲葉可良、回國以後、確與高英通訊數次、高英前與日本辦交涉時、因日總領事係在上海、故亦來電、託我就近代爲辦理、梅光等的護照、不是我發給的、照上的字、亦不是我寫的、

古城返照記

(二〇三)(老漢)　特約撰稿　不准轉載

即如樓上官座、不過看個側面、其所以成其爲高貴、無非離台較近、便於「擲心賣眼」、不但在台上「擲心賣眼」、而且那些甚麼郎甚麼友在唱戲之前或已唱之後、還作興爬到樓上陪那些濶老們坐坐[illegible]也使當些〇所以有[illegible]圓形容官座的有道是一坐[illegible]紙閒談看戲單、[illegible]戲台看一二[illegible]樓下[illegible]官[illegible]兩[illegible]手[illegible]至於樓下戲台兩[illegible]俗呼小池子、又呼[illegible]、因爲地的基址、比大池子略高一些、靠上下場門邊的釣台、都是樓下的最高級座、其所以高貴、亦是因爲離戲台近、便於向後台裏打無線電、就是伶人在台上亦可以拋個空兒向小池子的熟人打招呼、演戲的[illegible]、高興到台下來[illegible]心、又近便又[illegible]、所以以戲子當玩物的多喜歡坐小池子、再就是一般標榜[illegible]的北京老〇行子[illegible]小池子離台最近　他們[illegible]池子、[illegible]眼、拍著板、腦袋搖搖擺擺、鼻子哼哼唧唧、做出顧曲大家的樣兒〇有了這兩派人、自然把大池子裏那些著眼睛看故事的看得卑卑乎其不足道、戲園子裏迎合心理、特別投機、所以把上下場門特別加價、這是樓下的最高級〇

第二種的分別是關於賣座的工役、沒有工錢、全仗座客的茶資小費和墊子錢等、他們所管的座位各分段落、各人段裏賣的座兒多、當然賣座的收入也就多了、所以平常時節、一見客人進門、就有些園役　又像[illegible]跑外在前站上接客　又像四馬路的雉妓拉人、你也鞠身、他也帶笑、恨不能把些客人都搶到他那地段裏去纔稱、所謂「入門一聲嚷『這瞧!』空座隨憑自己挑、最是桌頭容易賣、絕無人處也黏條〇」「一桌頭」就是長條桌面頭的座位　一來靠前些、二來不甚受擠、三來出入較爲便當、所以說「桌頭容易賣」、最討厭的是「吃柱子」、戲台上的前臉兩柱和樓下的托柱、都能遮住人們的視線、所以「吃柱子」的座、比較難賣一些　因爲小池子和樓上靠台的官座、是緊靠台的兩邊、不發生柱子問題、然而這高級座位究竟有限、再則很有些不願意「擲心賣眼」「哼鼻搖頭」而情願作個不高不雅的看戲常人、自然覺得柱子是厭物了

然而這只是平常一般的情形、自從譚老板創了偶然露面的名貴演戲法、戲園裏茶役也跟著他的聲光、名貴了許多、平常躬身笑面的謙光盛德、一變冷若冰霜——可不見得艷如桃李呀——大剌剌的揚著臉挺著腰、像沒事一樣　平常嚷「這邊來!」的、此時都把口號改作「那邊去!」了〇老黃等三人喊了好幾聲「賣座的!」並無一人應聲、只得跑到大池座中間偏西的一條凳上、拉住一個園役、年紀約有五十以上、有了幾分年紀、比較和氣一些、先問「你們幾位呀?」老黃伸著三個指頭對他幌了一幌　他眉頭一皺道…三位嗎?　又向他那管領的區域內端相了一番、

由高英託我照料船票、但護照所填年月、爲
島、甄灼住廣東寶定街[illegible]十六號、我曾寫信去
正寒暄間、門外又闖進短衣匪徒四人、穿綢長
、速送往太湖三山贖出云云、近鄉因見匪徒各
綁匪曹明山包小弟等兩名、在船內搜獲銹壞手槍一支、子彈四粒、一併解交司令部、經地方[illegible]

江一票拘周案關係人

函授面授保證成功

河北豐台平奉鐵路工程處俞子愼出售　無線電淺說　全書十幾萬字插圖一百四十

由高英託我照料船票、但此護照所塡年月、爲十六年九月十五日 確是改過的、後經外交部查悉該項護照 尙係三月二十五發出、去年四月十四、在上海東亞旅館寄出的信、是廣東甄灼、手攜高英名片、來託我代寫的、信中「做護照三四張定可辦妥」云云、可做兩字、照廣東口氣、就是辦理的意思、六月八日及十日的兩封信、亦是甄灼託寫的、因恐與高英有關係、所以未代署名、並且這梅光等所用四 護照、一張是在直隸發出的、三張是山東交涉署所發、是可證明在山東發出的、去年我尙未往靑島、甄灼住廣東寶定街三十六號、我曾寫信去叫他做證人、他沒有回信來、現在因病請求停止羈押等語、

請求停止羈押不准

律師黃覺起立聲請庭上注意第一審認上訴人有罪的原因、爲三封信與四張護照的牽涉、而梅光等四人中間有二個是到舊金山領事館中去服務的云云、結果庭上宣布本案須傳高英到庭質對、並補傳甄灼及梅光等到案、再行辦理、至請求停止羈押一層、依法在調查證據期內、不能照辦、果屬有病、可再續具書狀候批、旋即將陳還押、退庭、

艦務所長接事　江蘇水上艦務所長張竟靑奉令調省任用、遺缺另委伯先艦長毛木君升任、並調副所長田煥章、繼任伯先艦長、副所長一職撤消、毛所長已於昨日(七日)到蘇接事、並即晚赴省報告經過

常州

胡慶大與綁匪寒暄 二人被匪綁去

奕政鄉唐田里村、有住戶胡慶大、於五日晚五時許、其□忽來一身穿綢衣者、操本□口音問胡慶大云、爾父在家否、胡出而招待、請家父赴和橋就醫、該匪又問慶大先生即是君否、正寒暄間、門外又闖進短衣匪徒四人、穿綢長衫之綁匪、手指四匪云、就是他、於是一齊動手、先將胡慶大扭住、又入內將慶大之岳母、及慶大之子、一併扭住、拖下小船而去、臨走遺書一封、上云本黨籌糧不足、姑告貸六萬元、速送往太湖三山贖出云云、近鄰因見匪徒各有手槍盒砲、當時俱未敢聲張、俟其去後、始鳴鑼告警、前橫鎭各商店聞鑼聲、莫明其故、一部分商店、即將店門關閉、現慶大之又一子胡復之、已來城報縣、請求設法營救、

嘉定

鄉政局課員被控拘縣

前鄕東鄉政局課員周日庠、迭經被控私和人命等情、陳縣長派桑維齋科員下鄉訪查後、六日飭警拘提到縣訊辦、

松江

嚇詐匪訊不供認

水警第一隊偵探顧春耕、在上海寶興路緝獲投函恐嚇張寶齋詐洋二萬元匪徒羅根堂一名、解經何隊長於六日晚間研訊、歷時良久、堅不承認、判暫押隊部復訊、按此項恐嚇信封面寫本埠興魚弄底張寶深字樣、郵差查無張寶深其人、乃交與張寶齋、張因是項信函接得多次、其語句亦愈厲、故投交當軸查究、其函中大意略謂須借洋二萬元、限一星期內交於上海四馬路某旅館某號房內與陸某羅某接洽 如不來接洽、我們就要到松江來對付你、恐你們全家人之性命總要危險云云、

破獲小崑山綁匪

松境小崑山二十四圖王家灘孫仲忠鄉、□醫陸生發陸亦亭陸文坤陸其生郁文候等家、曾於八月二十八夜被匪數十人登屋入內、刦□、臨去時被綁去七十三歲之郁文候、及陸生發之子富良(三十一歲)、陸友坤之子阿浦(一十一歲)等三人、向泖河方面而去、當由水警一區偵緝隊、於本月二日在靑浦之小蒸四相公廟渡口、見有形跡可疑之船停泊該處、當即詰查、獲綁匪曹明山包小弟等兩名、在船內搜獲銹壞手槍一支、子彈四粒、一併解交閔行區部、經池用壽區長研訊之下、供認不諱、內票三人、全數救出送回、該匪等日內即行解松歸案訊辦、

常熟

航船遇刦擊斃兩匪

本邑羊尖鎭、與無錫往來有航船一艘、六日該航船行至安鎭附近、天將昏黑、忽見對面來有小舟四艘、載有大漢三十餘人、命該航停駛、聲稱欲過船檢查、航夥無奈、任其過船檢查、詎料過船後、搭客等始知是盜、相顧失色、藏匿無由、任其搜索、無一倖免、刦掠多時、始將過船回道、是日該航船上適載有無錫保衛團團員兩名、見盜刦掠、初不敢輕易動手、及盜將去、始恐盜匪幷無鎗械、乃取出所備之盒子砲、裝彈開放、當場擊斃盜匪兩名、餘盜聞聲、均紛紛逃遁、不顧而去、該航上既傷兩盜、即由該團員負責、帶往無錫報告團部云、

英俄復交尙難討論

俄仍堅持先復交後開議

六日莫斯科電、蘇俄外交委員李維諾夫今日發表一文、表示俄國仍抱持英俄須立即互簡大使、然後兩國間懸案始可討論之態度、李維諾夫對人言及英外相漢德森仍請俄國派代表前往倫敦討論復交最便捷手續一事、謂蘇俄願意採行必要步驟、遣派僅有權討論將來談判手續之代表云、按七月二十九日俄代表曾勸英外相立即互派大使、以便討論懸案之進行、英外相切實拒之、謂立即恢復外交關係、乃不可能事、必俄國派代表團來英先開議各懸案而後可、俄外交委員旋登覆之、略謂先復邦交、後議懸案一層、英國既不能或不願爲之、則俄國對此、爲七月十七日英國來文中所未言及之新環境、自不可不予以特殊考慮 故外交委員須請示於蘇俄中央執行委員主席團、該主席團開下屆全體當會時、將考慮英國之提議云、(路透社)

英美海軍談話結果

英報載英已讓步美未滿意

七日倫敦電、泰晤士報華盛頓訪電稱、英美間海軍談話之結果、大概如下、(一)英國已切實承認美國有萬噸巡艦優勢之權、(二)美國已承認英國有巡艦隊總噸數優於美國之權、惟總噸數幾何、及英國裝六吋砲六千噸巡艦與美國裝八吋砲一萬噸巡艦之相對價值兩事、尙未議定、該訪電又謂英國新近提議英國應有各種噸數之巡艦共五十艘、美國應有萬噸巡艦十八艘 外加已造之七千五百噸巡艦十艘、但美國雖欽感英國之讓步、(一九二七年英國在日內瓦要求有各巡艦七十艘)尙嫌十艘七千五百噸巡艦爲過小、美官場因不滿於上述數目、故在本週之初、稍具悲觀、但此悲觀現已逐漸銷釋、下星期內美國將在倫敦提出或可爲英國所接受之答案云、(路透社)

歐洲經濟大同盟

白里安將提議

六日日內瓦電、法總理白里安昨日發言略述其歐洲經濟大聯合之主張、謂各國間須有一種聯絡、庶一面各保留各個主權、一面則遇重大事件時、可行動一致云、今日探悉白里安擬請歐洲各總代表下星期內與之會商設立歐洲大同盟事、聞白里安將提議組織委員會、審查此計畫 並於聯盟議會下次開會時向國際聯盟會提出議案、(路透社)

英代表歡迎伍朝樞之演說

六日日內瓦電、英外相漢德森今日在聯盟議會發言、對於中國代表伍朝樞博士新近之言論、表示歡忭、謂英代表團歡迎其言、深盼偉大中國之人民與國際聯盟會有積極之合作云、(路透社)

請國聯注意印度需求

印度總代表在會演說

七日日內瓦電、國聯會議印度總代表穆罕默德哈比拉爾士今日在會宣布印度擬于此屆會議閉幕前簽定海牙公約隨意條文後、籲請會衆加意顧念印度之需求、又謂印度與東方各國之輿情、皆以爲唯泰西各國之事件最受國聯之注意云、(路透社)

國聯行政會 每年會期改爲三次

六日日內瓦電、國際聯盟行政會今日決定將每年四次會期減爲三次、如將來感覺此項更改不能滿意、則可重行考慮、(路透社)

張繼 訪問松田

七日東京電、張繼昨日下午訪問松田拓相、關於中日問題交換意見、(聯合社)

日閣議決增加義務教育費 一千萬元

七日東京電、政府昨日閣議上決定自明年起、義務教育費國庫負担額增加一千萬元、對於此項決議、政友會方面頗有議評、謂政府強行國民極端緊縮、中止生產事業、不顧失業者之續生、財界之不安云云、(聯合社)

大阪市民 不敢食魚

七日大阪電、大阪因虎疫流行、市民不敢食魚、傳染病研究所遠山博士發表意見如下、虎列拉菌、即在海中爲魚所食、亦於十五時間以內死滅、故虎列拉流行地之魚、苟於捕獲後注意處理、非不可食、(電通社)

毒瓦斯 研究中毒 朽木喪身

七日東京電、前瀕危篤之日本火藥毒瓦斯云權威工學博士子爵朽木綱貞、於六日午後逝世、博士病因、係研究中毒瓦斯而中毒所致、故博士之殉職、頗爲各方面所惜、且與以極大之衝動云、(電通社)

上海愛多亞路廣西路角 八
治咳專家 唐拾義 防癆久咳丸
世界各埠均有經售每瓶一元

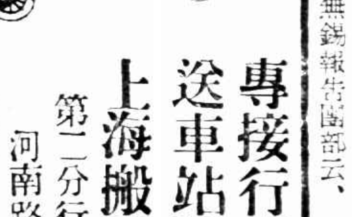

專接行李 送車站 車租每時四元 隨帶夫四名
上海搬場公司
第二分行 河南路橋堍
電話一八八七七號

江陰

票拘周案關係人 沙炳元等廿五人

民國十五年一月十七日顧山人周水平、係國民黨黨員、爲組織農民合作自救會、被沙炳元等電向軍閥孫傳芳呈控、旋由孫令以赤化罪名就地斬決、其後改組革新、沙等均被通緝、曾由省府議決由周案各人繳資撫恤周之家屬、因黨部反對未能實行、此案遂移送江陰法院照普通刑庭辦理、後因時效已過、故歸高等法院審判、案中三十八名、除前參事員周國華・齊代鍾・朱莚庚・費鴻祥・周康五名、由檢察庭偵查證明、並未加入拍電、免予通緝外、其餘三十三名、內已趙元・史昌・高廷華・周梁芳・張南雲五名已死、捕獲王廷貽・王文治・李成民三名、尙有沙炳元・陳肖章・張晉照・吳寶康・楊錢社・沙誌衡・祝震揚・章霖・吳銘禮・史太章・鍾岳・吳鐘濤・楊啓壽・章宗治・徐石麟・章綸治・郭鎭樂・吳唆・王向春・章壽椿・周文璉・周文鳳・于俊明・徐繼祖・章袞治等、均潛逃在外、前日沙等延請律師、向吳縣地方法院訴周水平之父仲甫誣告罪、於五日上午開庭、周仲甫未到、僅由周可民代到、質訊約一小時、結果對於前參事員周國華等、再行偵查、凡通緝之沙炳元等、除已免外、出票飭拘、

徐州

張勳生祠田產估價 房屋田產分別處置

共計兩萬八千餘元

徐州有張勳生祠一座、祭田約五頃之譜、爲民三時地方處於暴力之下、由所授意籌款而建築者、去歲經劉前縣長提議沒收接管、于前縣長具報省府、由省令縣估價拍賣、嗣縣長已將估價具報、地方團體、以該項產業、並非張勳私有逆產、且該祠於革命軍克徐時、業經改爲烈士祠、應由地方保管、於四日在市政局召開會議、決議呈縣轉省、對於生祠祭田、均歸地方保留、除烈士撥用一部外、餘充救濟院之用、至所估之價、計生祠共有大廳十二間、配房三十六間、走廊三十七間、亭子五座、估價一萬一千二百四十元、地皮三畝餘、估價二千一百元、祭田共四頃九十餘畝、估價一萬四千七百元、共計兩萬八千〇四百元、現生祠除改充烈士祠外、房屋由徐女中實小借充校址、祭田則由麥作試驗場租用耕種、

治瘧眞詮

瘧疾之症從前竟有惧爲邪病者今則已有多人知其病源乃係蚊吮傳入瘧菌瘧疾表面幷無失血病狀然患瘧數次往往面容蒼白有似失血甚多其故實因瘧菌入血破壞血中紅輪紅輪既少血液斯虧瘧亦愈劇矣由是觀之則治瘧眞詮全在强其血液增其紅輪藉以排除瘧菌之滋殖也韋廉士醫生紅色補丸乃製造良好血液增加血中紅輪之聖品其排除瘧菌恢復體氣業已累奏奇功南洋吡叻金榜金門丁錫礦公司黃君錦瑞對於該丸治瘧健體之功近曾來書述其經驗如次「鄙人患瘧甚久飲食不進眠睡不安體弱神疲面無血色後聞韋廉士紅色補丸功效甚大乃試服之無何食慾漸旺眠睡亦安體量加增面色轉好現已諸症悉愈康健勝常矣韋廉士紅色補丸之功眞可感也」韋廉士紅色補丸乃天下馳名補血健腦之聖藥統治血虧腦弱痛瘋脚氣消化不良精神疲憊未老先衰諸虛百損以及婦科各症價目每一瓶一元五角六瓶八元郵力在內遠東總發行上海江西路六十號韋廉士醫生藥局各埠藥房均有出售

奉送小書名曰「中國今日之所需者」及「保赤新編」如欲索閱請書一明片至上海敝藥局原班郵奉各一本可也

DR WILLIAMS' PINK PILLS FOR PALE PEOPLE

寧波

蔣兒岙水警剿匪

四屬勦匪指揮部、前據密報、溫屬西基山洋面海盜猖獗、當飭外海水警局、轉令第五第六兩游巡隊、分乘永平新寶順兩巡艦前往兜剿、在將軍香擒見股匪七八十人、加以圍捕、擒獲項修金李仁福二名、格斃王瑞龍等六名、截獲土槍四支、子彈二十發、匪印四顆、匪片三十一張、隊警陳日升受彈傷、餘匪被兎脫、該隊後在靑塘門海邊又截獲盜船一艘、救出難民黎四寶等十一名、盜乘黑夜中脫逃、爲即將難民帶局訊明後、立保釋放、又該局第七遊巡隊、在鎭屬大帝廟地方、緝獲土匪王振興一名、抄出林明頭鎗一支、子彈十六顆、訊據供認屢犯刦案不諱、該局遂於五日將項李王三犯押解指揮部核辦、

披山又告匪警

四屬勦匪指揮部、六日晨接溫州保安隊第六團團長甘淸池電告、披山又集有土匪三百餘人、有鎗二百餘支、連日四出刦掠、勢甚猖獗、請予飭派水陸軍警會剿、以除民害、于指揮官當即飛電外海水警局海門保安隊第五團團長李十珍及溫州廿團長、即日出發、合力進剿、同時李團長適因公來甬、遂由于氏面授機宜後、當日下午即返防次 進行剿匪事宜、

湖州

稽查隊緝獲著匪

綁刦著匪王麻子・劉雲山兩名、前日在烏鎭東柵、被勦匪指揮部軍警合組稽查隊所獲、當場搜出白郎林手鎗二支、並贓物不少、該隊昨日將人證一並押解來湖、由軍法官崔紹甫審訊、于認搶刦四安孝豐等處、聞陳指揮官、將俟緝獲該匪同黨後、再行嚴懲、

揚州

新三旅旅長更動

新編第三旅旅長袁家聲、奉令調充中央軍事參軍院中將參議、遺缺另委前三師七旅韓德勤接充、該旅第五團長何崑雄、應韓之召、前曾赴徐、茲已回揚、聞韓氏將於一星期內蒞揚接事、全體官兵、已準備歡迎、

來函

逕啓者查昨日發表中央第三十三次常會通過之日報登記辦法第二項原文係「日報之登記機關爲各省黨部宣傳部 各特別市黨部宣傳部登記之最後審核由中央宣傳部辦理之」昨稿有「但各縣市黨部 宣傳部得受省黨部宣傳部之委托辦理登記事宜」一句係屬衍文應請即予更正爲荷此致時報館 中央執行委員會秘書處九月六日

逕啓者本日貴報發表之第四十一次國務會議決議案內第十三項多列「主任唐生智」五字相應函請更正爲荷此致時報館 國民政府文官處文書局啓 九月七日

催眠術
函授、面授、保證成功
催眠術功用一斑
催眠游戲
備有章程刊物如承函索即時寄送
上海北四川路西寶興路廿五號A洋房
中國心靈研究會啓

百孔千瘡之梅毒
既染梅毒！宜及早調治。倘諱疾、任其變化、由橫痃、局部腫爛、變爲癱瘓殘廢、或全身腫爛、百孔千瘡、竟能致命！
哈蘭士內服六零六
不論新久梅毒、內服此藥、毒菌全滅、從此血液淸潔
初起者：無形消滅、潰爛者：生肌收口、斬草除根、永不復發、奏效迅速、一試即知。
內服六〇六每瓶一元七角五分 外搽六〇六每盒一元(一盒)二角
上海四馬路太和大藥房發行
各省分行及國內外各大藥房均有出售

河北豐台平奉鐵路工程處俞子愼出售 無線電淺說
全書十幾萬字插圖一百四十幅
變幅文詞淺近凡是小學卒業的人沒有看不懂的每本價洋一元
大衆函購者如果不收貨後七日內將書寄回可全還書價

十八年九月八日
第七百八十五期

時報 Eastern Times 圖畫

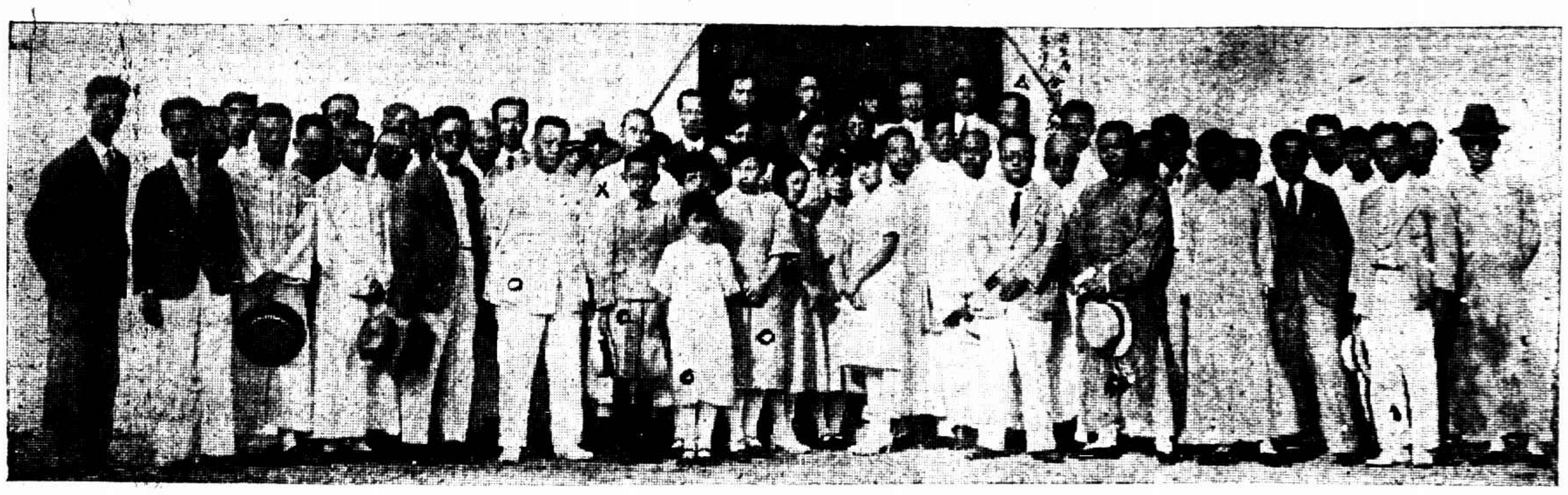

吳淞衛生模範區成立紀念　有○者上海特別市市長張羣與其家屬×衛生部長薛篤弼△上海特別市衛生局長胡鴻基　亦吾照相

The inauguration of the Model Public Health District Woosung. (○) Mr. Chang Chun and his family (×) Mr. Sih Tu-bi (△) Mr. Hu Feng-che.

第十三次國際勞工大會中國資方代表陳幹青將於本年十月十日在日內瓦出席　屠哲隱

Mr. Chen Kan-tsin, the Chinese delegate, who will attend the 13th International Labor Union held in Geneva on Oct. 10

南京特別市政府新建九龍橋公共游泳池　侯石年

A public swimming pool at Kiu-lung Bridge built by the Special Municipality of Nanking.

軍事參議院院長唐生智於九月四日蒞杭在西湖飯店留影　徐雁影

Gen. Tang Sun-chi arrived in Hangchow on Sept. 4

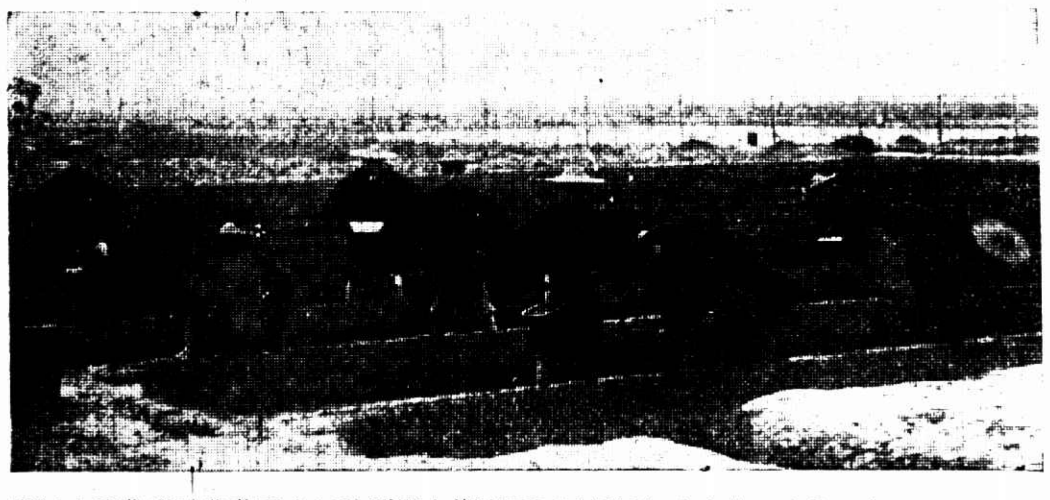

浙江大學農學院農藝系主任許羅雲在湘湖冒雨捕蛾摘螟卵與農民合作並指導　孫斌

Mr. Hsu Lu-yun, chief of Agricultural Department of Chekiang University, caught the moths and destroyed the eggs of caterpillar with farmers in Shian-hu.

杭州安定中學黨童子軍露營生活　尹耀明

The living of Kuomintang boy scouts of An-ting Middle School, Hangchow, in open air camp.

我軍偷入綏芬直攻擊我障線　駐哈德領及英

美記者過到綏目睹

密開渠已擊斃……

附則……賃　高英夫

南京路石路西明華綢緞疋頭呢絨洋服大減價念一天　由陰曆七月十八日起

各種合時綢緞半價貨

極多呢絨疋頭格外犧

牲欲購從速勿失良機

南京路望平街斜對

九華綢緞商店一週紀念酬答顧客大犧牲

●是空前的●是獨一無二的●好機會！

二層樓……綢緞……買一尺送一尺　買一丈送一丈

●逐日更換新貨・花色疊出●

樓下綢緞一律照實價足八折……九折

陰歷八月初一日起十四天爲期幸促各界惠顧幸祈從速庶免失之交臂

時報兼有世界最新最快印刷機器同時能印四色代印刷

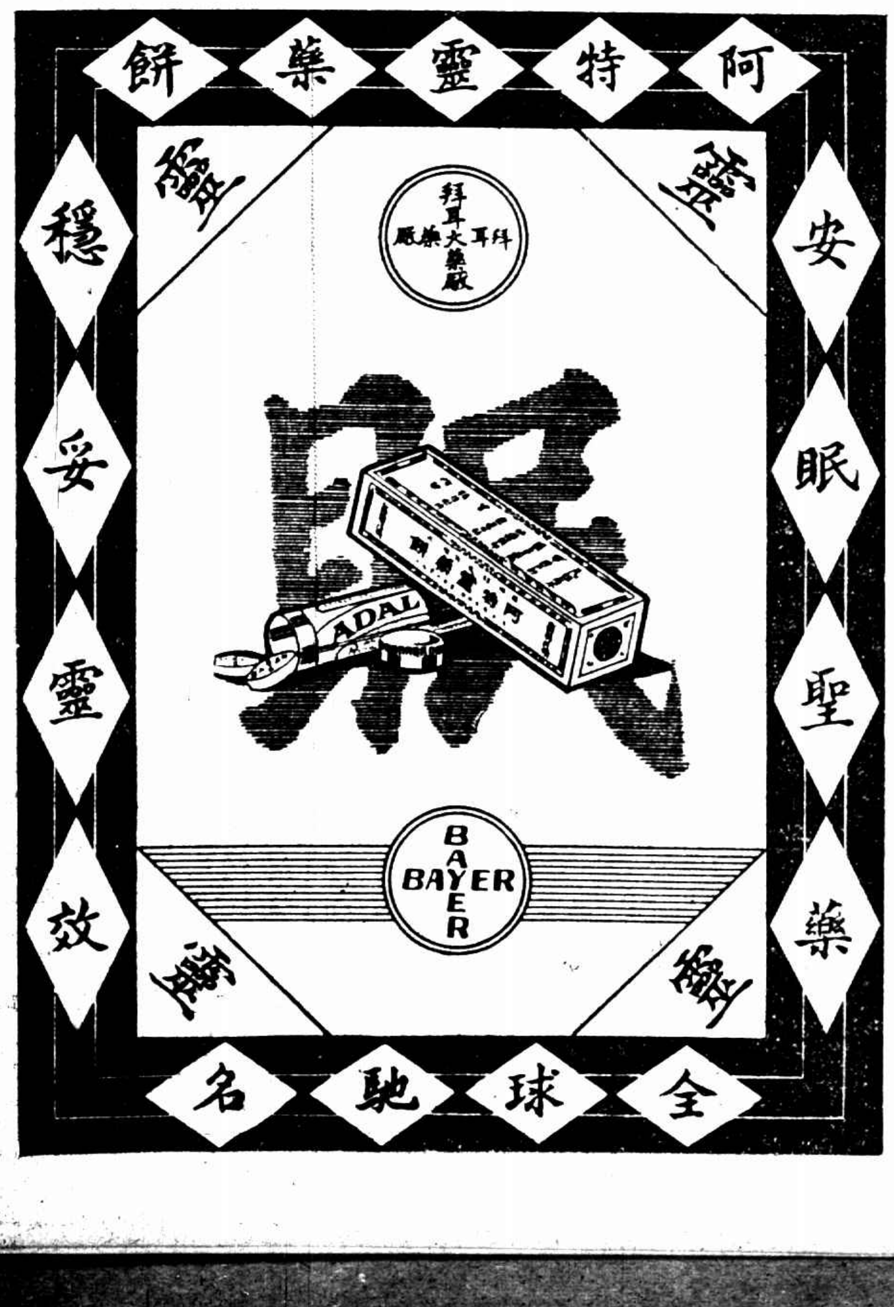

龍套人語（九七）

（十七）鏡大師宗風振內學　朽居士畫理邁前修

雁來紅）寫眞、還可以、這山水只好奉讓諸公了。」一時席散、各人就坐、且酌且譚、滿坐盡是畫家、詩家、所譚的自然不離本行。竺泉芝雖然古貌淸奇、說話卻很詼諧有趣。只聽他對師孟說道：「你也是老北京、這北方書畫界的故事、你肚子裏大概也裝的不少。那些達官貴人、高爵厚祿、子女宮室、嫖賭抽喝、玩的膩了、卻另出花樣、要玩起書畫來、可憐那些文的、白摺子工夫、久已拋荒、芥子園畫譜、更目所未覩、但是提起筆寫幾個七朝八朝非唐非宋的字、還可將就、不鬧笑話、就只那些大將軍們、要風雅起來、可坑死人了。前年有位吉林將軍孔光遠、據說善寫字、他寫的並非晉帖魏碑、眞行篆隸、有一個特別名稱、叫做一筆虎、就是濃墨大筆一氣呵成的一個大虎字、不管他這寫法、有何根據、總算是虎虎有生氣、不離他們軍人本色。可是那孟將軍寫法離奇得很、在他執筆臨池的時候、感覺這一筆虎的中間一豎、不能豎得筆直、總有些像喫醉酒的朋友似的、不是東倒、便是西歪、於是他苦心研究了數月之久、竟被他發明出一個方法來。每次寫字時間、便叫兩個親隨在兩傍站着伺候、當他寫到這一豎的當兒、他只拿筆尖抵着紙、必端必正的植着不動、由那兩名親隨、兩邊揭起那張紙、慢慢的往下移去、移到恰够一豎的尺度、他就喝聲住、放下筆來、一看、這一豎便如士兵立正時的姿勢、挺挺然再沒有些兒彎曲。他歡喜不盡、以此自豪、說就是前輩的古人、什麼王蠕子、蘇東皮、也斷不曉得我這方法、竟可以算得是秘傳了。自從他會寫一筆虎的聲名廣播以後、便有好些官僚部屬、紛紛的敬求法書、想借此一瞻大師光儀、以爲榮寵。他卻來者不拒、案無留紙、只苦了兩個當親隨的、每天在傍邊戰戰兢兢的移紙就筆、稍爲不留神歪動了一些、孔將軍那熊掌似的手、便會飛到他臉上來。他拿筆嘗似乎沒氣力、打起人的嘴巴來、到還有些斤兩、那當災的親隨、只好肚裏暗暗的咒罵詛班求書的而已。這眞可以與官場現形記上面那個畫梅花的總督、拿銅錢做模型來畫梅花圈的並垂千古。」說的滿座大笑。

師孟道：「還是寫字的、你不知道、還有畫畫的哩。有位大名鼎鼎的某閣員、他看見從前當國的水西邨人、藩鎭的吳士奇大將軍全會畫幾筆、他也忽發奇想、要學學那玩意兒。於是延聘一位名師、在家習畫。可是畫了幾個月、畫成的山還是一個土饅頭。他氣極了、想焚棄筆硯、不再弄這勞什子了、卻又捨不住這好名之念。忽然得計、就請那教畫的老師、作爲代筆的幕賓、送他幾百塊錢一月、某閣員善畫山水之名、也就此傳了出來。繽素紛投、門庭如市、這也不過是一樁風雅的作僞事、並無甚壞處。後來因爲有一個月、沒有送酬金給那位代筆老師、那師索討的

時報版權不准轉載

中比協定明日公布

重要之點約有三項

接收天津比租界問題、業已談判解決、該項協定、本定六日公布、嗣以雙方手續未備、乃改期於明日正式公布、日日社記者、從外交方面、探得該協定共有七條、附件四、內容要點、約有三項、㊀比方市公債、由我方償還、但比方收支帳目、均須經我方審查、㊁先由比方交還租界、然後由我方約期交款、㊂實行接收之期須俟比國會批准協定後、

蘇俄禁止華茶進口

工商部決開會討論抵制辦法　電滬茶業會館請派代表參加

華茶每年、運銷蘇俄最多、自中東事件發生後、彼邦竟拒絕華茶進口、工商部長孔庸之、昨特急電滬茶業會館、令迅派代表晉京、合謀抵制辦法、茶業會館接電後、定即日開會、推選人員、赴寧出席會議、

小消息

▲天文台報告、昨日天陰有急雨、及東北風綫過我國地界、東海方面因有暴風、天氣惡劣、另一暴風經過太平洋向西北西方進興、最高溫度爲八四·二、最低爲八一·七、預測今日天晴、稍熱、有東北風、氣壓上升、暴風已至東海向西北北方。

▲商整會爲銀行儲蓄部分存摺貼用印花、擬請維持二分舊案事、昨又電財政部請求。

▲未央書店開設本埠珊瑚路六十二號法國公園北首、現已着手編印文藝美術科學等各項書籍、附設一門市部經售各種中西文具教育用品、已先於昨日開幕。

▲青聯會本訂昨日假座中央大會堂舉行一週紀念遊藝大會、茲因昨日適爲辛丑條約國恥紀念、奉四區黨部指令、改於今日下午七時正舉行。

▲城廂內外專門金銀箔工人、約有五六百人、現在發起組織工會、先設籌備處於大南門內太陽坊、進行徵求會員。

粵財長　范其務任務

報告財政計劃

廣東財政廳長范其務、於日前來滬、不日入京、聞范氏此來任務、㊀將五年度起至十八年度七月止、所有國省稅收支數目、詳列清冊、彙呈財部察核、㊁粵省國庫收入、每月二百十餘萬、實入不敷出、報告財部、請示撥款補助、㊂前中央在粵借公債二千餘萬、請中央勞還、㊃擬具今後整理廣東財政計劃、請示中央核准施行、

市府十八年度預算

首公安費…次教育工程等　五百〇五萬元

（太平洋社）市政府十八年度收支預算業核定全年爲五百〇五萬元、根據量入爲出之原則、規定用途、支配各局經費、計公安費年支一百二十萬元、教育費一百萬元、工程費七十餘萬元、已佔全數五分之三、其他用之支配各局及各項公益機關補助費、市庫直接支出等像可免則免、酌量核行、而臨時費尚須另籌、又各局經費多有增加、因之職員多已晉級加薪、巡警餉銀亦按名增加三元、財政局方面秘書薦任一級、科長各晉一級、其他職員亦有晉級加薪之議、

粵飛機

昨又到兩架　中山……東莞

張惠長定明晨親駕番禺號飛京、雲南航空司令劉沛泉暨隊長陳棲霞等、亦駕金馬號與番禺號同時駛京、聞粵省師長李揚敬蔡廷楷余漢謀等已定搭乘金馬號、

粵飛機東莞中山兩號、前日由胡錦雅鄧粵銘兩飛機師於淸晨七時由厦門駕駛來滬、東莞號於昨日下午一時許降落龍華飛機場、因機場地欠平坦、致機翼稍受損傷、中山號因機油缺乏、降落莘莊梅家弄、震斷機件、均已運入虹橋飛機廠修理、三數日內修竣後、亦將飛京、

程裕新

分第三茶號

大東門外大街程裕新茶號、創自前淸道光中葉、至今九十餘載、爲滬埠茶業中之先進、故出品精潔、交易旺盛、富有經驗、最年前在中華路沙場街設有分號、茲經理程右泉胡明卿兩君爲便利租界顧客起見、復設程裕新第三茶號於北市、已賃定六馬路浙江路口新造水汀門面店屋、日來正趕奉裝修、開幕布置就緒即當擇吉開幕、

高英案律師

請定劉世芳

以販運煙土嫌疑奉召返國之舊金山副領事高英夫婦、於前日抵滬解京、將由江寗地方法院審理、茲悉高氏家屬已係任劉世芳律師爲辯護人、現正收集證據、以爲將來辯護根據、

市財局　面目一新

調動職員　已有四十餘

市政府成立以來、財政局凡五易局長、（徐鼎年、于和、俞鴻鈞、吳錫永、徐桴、）現任徐局長就職後、計更動職員已四十餘人、計新委任者、秘書朱鏡宙、李士琇、袁芳、第一科長吳乾慶、第二科長盛在珦、會計處庶務周不承、科員張毓芝、辦事員王慈鶴蔡文傳徐行黃子瑞傅克琨鄭中道陳紹韓、市東主任科員趙永傳、辦事員莊傑崔松年徐鎭卿李國祥劉安康張槐庭車鎭岳徐士怒、市南王希哲范景義章鴻胡餘韻袁梅五華春張樹森徐琛甫杜立賀熾冒施少雲黃國標市西主任科員吳瑞棠辦事員武書禮沈敬俠市北李煥章范仲青李文安劉秋云徐克樹共四十餘人、聞日內尙有秘書科長科員等更動、

張維城

將做領事去

（日日社）外交部情報司長張維城、以調充駐朝鮮漢城領事、並着以公使記名、因將情報司之職、呈請辭職、準辭後、本擬隨王部長同來上海、以移交手續未了、故延緩一日、於昨晚出京、今晨抵滬、稍事部署、即行赴任、

險哉！林寶華上場

看客一身汗　後來好了　終得草地網球決賽權　不日與—特克—決一雌雄

上海草地網球單打複、昨日共有兩組、在法商總會舉行、㊀林寶華對司密司、結果林寶華以三對〇克服史氏、雙方戰來頗多精彩、局勢緊張可觀、㊁特克對孟爾史密司、結果特克以三對一擊敗孟氏、兩下球藝相等、戰術古怪、歷長時間之戰鬥、方始分出軒輊、林寶華與特克乃同時獲得決賽權、

▣觀衆均興奮

昨日林史之戰、不啻爲決賽之一幕、故中西仕女之前往觀戰者達四五百人、一時法商總會綠茵之上、儷影雙雙、嬌聲唧唧、每當比賽精彩之處、則掌聲如雷、局勢始終緊張、觀衆興奮非凡、

▣錦標可穩得

史密司球藝精絕、發球凶險、反抽劈斬、均有獨到之處、而林寶華竟應付裕如、致其死命、實屬難能可貴、特克既勝孟賽爾史密司、乃將與林寶華遇於決賽中、特克門檻甚精、善能擊敵之虛、球殊古怪、惟發球頗無把握、反拍亦平平、林寶華對之可從容取勝、故該項錦標林誠如甕中捉鼈耳、

▣首盤險遭算

啓幕後、局勢即呈緊張、林寶華首先發球、一鼓作氣、奪得第一局、繼而史密司以凶暴之發球還射、其勢之急、有如高崖之瀑、林寶華竟束手難擋、片刻間連失五局、一籌莫展、觀衆亦相顧失色、那知林寶華隨後振作精神、左操右擱、低抽高壓、大發其威、步步加緊、着着進逼、居然一帆風順、兇猛之史氏竟措手不及、被林寶華連陷五局、以六對五居上、往後雖爲史氏追上一局、但不久即被林氏連下二局、而以八對六反敗爲勝、至此觀衆無不額手稱賀、

▣二盤立時陷

二盤開始、史氏竟無發揮之餘地、林則儘量攻擊、着着見効、記向對方落空處射下、無不得心應手、林連得三局、但史亦殊不稍讓、守網攔截、每能出奇制勝、此後林恒智力並用、史難與抗、節節退敗、林乃又以六對二獲勝、

▣三盤告結束

第三盤雙方接戰更烈、史密司更告奮勇、蓋猶背城死鬬以冀萬一、雙方一來一往、無時不在緊張空氣之中、其初林又連捷三局、對方力戰寶華、奪回二局、成三二、此後史氏漸見不起、而林則銳氣正旺、下拍深遠、轉瞬間復以六比四勝、總結果林寶華三對〇勝、取得決賽之資格、

優游得錦標

網球聯賽今日結束

中國網球聯賽準於今日結束、尙有一組延期賽爲中華對優遊、於午後三時半在優遊球場舉行、昨日之兩組結果、爲中華以八對五勝愉快、優遊以十二對一勝青年會、本屆錦標已爲優遊所有、其昨賽比數如下、

中華勝愉快

▲單打　中華　愉快

㊀鄺兆佳對馮錫康　三比六·二比六—〇對二

㊁徐煥鑒對倪光勳　六比一·六比三—二對〇

▲雙打

鄺兆佳余田光對馮錫康黃漢忠　六比八·六比八·二比六—〇對三

林嗣光馬德泰對倪光勳梁觀榮　六比三·六比四·六比一—三對〇

徐煥鑒容贍麟對莊鶴莊鳳鳴　六比〇·六比〇·六比一—三對〇

優遊勝青年

▲單打　優遊　青年

㊀顧榮生對邱正倫　六比〇　七比五—二比〇

㊁郭啓遠對劉偉林　六比二　六比二—二比〇

▲雙打

顧榮生錢鑑彬對劉鑑黃兆棠　六比三　六比一　六比四—三對〇

郭啓遠楊培生對邱正倫劉偉林　七比五　三比六　六比四—二比一

第三組青年會球員未到作棄權　三比〇

羅伯盃四國爭決權

今日下午二時在法商會　▣中對英　▣葡對日

國際羅伯盃錦標比賽、將於今日下午二時在法商總會舉行複賽、其秩序爲中對英、日對葡、我國因江道章尙未返滬、仍由林寶華鄭兆佳代表出席、英國方面則特挑選最精銳之特克與惠特出戰、查特惠二氏爲久戰沙場之老將、其技術之精、滬上鮮有出其右者、據林氏自稱、今日我國遇此一對能手、實難取勝、聞入場劵須售洋一元、

短小精悍勝

孟賽爾枉爲高大　特克精擊虛之法

特克與孟賽爾繼之上場交鋒、特克短小精悍、精擊虛之法、爲球賽中之老門檻也、孟氏身高體大、亦善擊人之虛、抽球頗見工夫、激戰良久、初孟氏占優、後竟甘拜特克之下風、蓋其隨機應變遠遜特克、故在在爲其所算、結果特克以三比六·六比三·七比五·六比四·勝、

男女排球戰

民立校友勝熊隊

民立校友女子排球教練陳宾德、已來滬、昨日該隊應虹口熊隊男子排球隊之約、在民立女中舉行比賽、計第一二局各爲二十一與十一之比、民立以二對〇獲勝、

市一場網球

今日共賽四場

市一體育場雙人網球競賽、開始已閱兩星期、各球員尙能准時到場、認眞作戰、昨日下午、長樂組比賽三場、結果、㊀何春輝倪繼祖以二比〇勝唐仲光江天鵬、㊁虞孟賢王無匿以二比〇勝錢中選劉光美、㊂張克明劉荃洲以三比一勝袁士龍朱其淸、茲將昨賽情形、與今日秩序錄後、

何倪勝唐江

此兩隊都勢均力敵、實力較强、在本屆比賽中、成有得標希望、故觀衆於此、頗爲注意、一開手、雙方即對峙不相上下、何春輝長於善守、站在後綫、不慌不忙、向對方抽擊、活現久戰沙場之神態、倪繼祖身隨前綫、攔守擊擊、雖間有失手、而勢極兇猛、兩人前後聯絡、相得益彰、而敵軍亦殊不弱、唐仲光雖爲一百八十磅之肥人、然身驅迅速、且善攔網、江天鵬則慢而且穩、亦爲有力之健軍、雙方旗鼓旣極相當、戰事乃更緊張、一來一往、各以對球獲勝、第一局終結、成六四之比、唐江敗挫、然相差甚微、非戰之罪也、第二局起、唐江捲土重來、連勝二次、但何倪不稍懈、再接再厲、竟以連勝六次、終此戰事、

虞王勝錢劉

下午五時開始、其時東北風甚大、雙方各擬以巧取勝、專擊高球、亂人視綫、精彩雖少、卻亦別開生面、卒以錢劉合作工夫較差、第一局以五對七敗、第二局以一對六敗、

張劉勝袁朱

袁士龍本是健將、惜乎非戰將、開始時、手氣不佳、球之妙技、球勢猛烈、有似流星、於是朱其淸雖係能手、亦招架不及、首局結果、成六三之比、袁朱受挫、次局起、球運忽轉、袁士龍反抽正擊、各極其妙、朱其淸亦得心應手、無往不利、結果袁朱竟以六對〇反勝、第三局起、張劉奮勇進攻、以求最後之勝利、袁朱悉力應戰、不稍讓步、但袁朱扣持過甚、反失良機、結果又以六比三敗、

今日比賽秩序

長樂組㊀劉荃洲張克明對倪繼祖何春輝、上午十時、㊁唐仲光江天鵬對朱其淸袁士龍、下午五時、永康組㊀金洪馥士亮對費佐方趙慶祥、上午八時、㊁陳金壽方穌欽對蘇銘祖王克永、上午八時、

小球比賽又鬧熱

市一公共體育場、舉行小足球競賽會、一般有小球熱的朋友、皆先事練習、準備加入奪標、故邇來小球友誼賽又日盛一日、茲錄該場昨賽結果、與今日順序如下

▲昨賽二場

㊀精華勝勇星　一與〇

㊁慈三勝華勇　一與〇

▲今賽五場

㊀南光與兒童　下午二時

㊁星星(乙)與市乙　下午三時

㊂智仁勇與市甲　下午三時

㊃幼童與彼星　下午四時二十分

㊄市中與星星(甲)下午五時三十分

棒球賽日本勝中華

上海棒球聯賽、昨日爲中華最後一次交鋒、於午後三時半與日本相遇於中華棒球場、中華隊軍情散漫、隊員不齊、致爲日本所敗、結果二與二十之比、

文化學院之一部

上海開辦第二分院　校址定在霞飛路上

文化學院、原名文化大學、創辦五年、歷譽卓著、本設北平、今春移於南京、即在寗設第一分院、北平設第三分院、現又在滬設第二分院、校址已擇定法租界霞飛路第鐘路口、校舍寬敞、交通便利、大學部、分法律政治經濟三系、並擬設師範、市政統計、土木工程、新聞等專修科、聞該校董會已經教育部批准立案、院長爲趙丕廉、副院長爲葛天民、上海分院院長爲李培天（蒙藏委員、雲南省府駐京辦事處長）、校董爲于右任邵力子等、現上海分院不日須登報招生、

花會新法

運貨汽車內開筒　脚踏車飛報彩目　捕探不易捉　黨部請注意

上海市黨部執委會、函請交涉公署轉請租界當道嚴予查禁花會、一時稍爲斂跡、最近花會領袖異想天開、每在搬場運貨汽車內開筒、以致捕房人員難以捉摸、即若輩所謂之快馬、以脚踏車馳報所開之名目、現統以報號碼爲暗示、以致更難弋獲、毫無顧忌、一如往昔、市執委會已函請交涉公署再函租界當道、對於此項秘密開筒之花會予以注意、

告划船

收費分二次　月捐並不有

公用局財政局布告、此次本公用局檢驗划船、每船發給琺瑯號牌兩方、避風號燈一盞、執照及明角套一份、由市政府核定共收銀二元、前經布告周知、茲復經第一百三十二次市政會議議決、前項牌照等費、如果船戶確係貧乏無力、得安實保證、亦可分作兩次繳納、平划船船捐、早經本財政局決定免收在案、乃據報有不法之徒、在外故造謠言、稱一次徵收之牌照等費二元爲月捐、致各划船戶多懷觀望、未能照章前來本公用局總船務處登記受驗、領取牌照號燈、實爲遺憾、爲再會銜布告、剴切聲明、此後如再有故意造謠生事者、定當嚴拿究辦、

李祖永

再辭縣財長

上海縣財務局長李祖永、事任、已近一載、近感應付困難、各方諸多不諒、日前晉京向張財廳長、面請辭職、當經張氏加以慰留、惟李局長仍內處置爲難、巧婦難爲無米之炊、故昨又遞呈文、懇請辭職、

蔣箴升任

贛省府委員

淞滬警備司令部辦公廳主任秘書蔣箴、經國務會議議決、任爲贛省政府委員、（蔣本江西九江人）

欲讀英文者鑒　富有經驗之英國教師以英文課程教授中國學生學費從廉該教師不諳華語教授時悉用英語如欲學者請移玉至靜安寺路二百十一號樓上

文記絲織廠

停業事結束

閘北八字橋文記絲織廠、自本年五月十七日宣告停業後、該廠工會即呈請社會局調解決定、該會不服覆請仲裁、各情已誌本報、現悉仲裁委員會已於八月十二日裁判、其主文如下、㊀廠方應給工友津貼資工資一月、（件工工資計算法以該本人最後三個月工資平均之）㊁廠方應再補給工人回籍川資工資半個月、㊂廠方應給工人伙食一個月（每人每日洋二角）㊃文記絲織廠恢復營業、舊工人仍須錄用云云、記該廠未得社會局許可、突然登報通告工友前往發行所領取上項銀款、致有少數工友並未通知工會、私向發行所領取、事被工會知悉、即據情呈報社會局、並依法請求提局發給、蒙准如所請、故該會已率領全體工友於本月五日赴局領取、久懸未決之風潮從此得告一段落、

冠生園最負盛名

中秋月餅

●科學爐焙月餅之王的●

蓮蓉肉月	每盒四個 連盒二磅	洋八角
荳沙肉月	每盒四個 連盒二磅	洋六角
棗泥肉月	每盒四個 連盒二磅	洋八角
荳蓉月（素）	每盒四個 連盒二磅	洋六角
五仁月（甜鹹）	每盒四個 連盒二磅	洋七角二
金腿肉月	每盒四個 連盒二磅	洋八角
百果月餅（小月）	每件	洋一分四

尙有各種素月餅及雞絲鴨臘香蕉椰子老婆等月定價當實禮盒裝不另取費各禮欵客名貴相宜

●冠生園食品有限公司啓●

總店南京路支店河南路老店九畝地

陳銘樞入京

廣東省政府主席陳銘樞定今晚（八日）乘夜快車赴京、粵財政廳長范其務及建設廳長鄧彥華等均偕陳氏同往、

海員代表放洋

國際勞工會召集萬國海員大會、中央執行委員會特派我國海員總會指委梁龍公爲代表、吳求哲爲顧問、昨乘亞洲皇后輪船放洋、海員總會同人開會歡送、

中國船員公會、以勞工會議、關係海員切身利害、昨特分向中央黨部工商部具呈力爭、推派代表參與、

中東路事件

專刊將出版

上海世界週報社、蒐集中東路各種有關係之文件證據合同論文等等、歷時一月、編成專刊、定名曰「中東路事件」、甲正排印、十日左右、即可出版、總發行所在南京路勞合路口德裕里四十五號世界週報社、並委託商務中華及各大書店代理發行、定價僅售大洋八角、預定優待八折、外埠十册以內另加寄費二角、聞日來前往該社預定者頗不乏人、

公安局偵緝

組織特別班

市公安局長袁良、日前面諭偵緝隊長盧英、在本隊選擇精幹之偵緝員、組織特別班、辦理各種重要案件、業定高萬生爲特別班正領班、張廣森爲副領班、周相成譚同富顧建城王佩文陳延壽周祥許兆昌金吉山等八名爲特別偵緝員、

吳淞對滇災

決開游藝會　籌集賑款

吳淞各公團昨以雲南昆明市大藥庫爆炸成災、舉行聯席會議、議決組織吳淞各界籌賑雲南昆明七二災大會、推定九個團體爲籌備委員、㊀區黨部、㊁吳淞要塞司令部、㊂吳淞商會、㊃市政委員辦事處、㊄保衛團、㊅民國小學、㊆同濟大學、㊇衛生模範區、㊈報關公會、

蔣觀雲柩回籍

民黨耆宿蔣觀雲、本月三日作古、靈柩於昨日由宅發引至天后宮撫登輪船、由水道自放浙江武康縣上栢鎭安葬、執紼者甚衆、探喪顧爲之大哭、聞觀雲在日著作甚多、其家屬將爲之刊行專集、

虞洽卿母死

虞洽卿之太夫人、於前晚在寗波龍山原籍壽終、享壽八十有九、昨日商整會常務委員葉惠鈞等、特專電弔唁、

學校消息

▲復旦大學　復旦大學社會科本有市政組之設、年來該校研究市政同志日益增多、并成立市政學會、以爲共同探討機關、今該校爲適應大學組織法起見、行將進行改組、改組委員會、已決議于法學院中成立市政專系、而該校市政學會亦有同樣之請求、

▲成城女中　成城女子中學已於六日開學、到校學生非常踴躍、本埠學生居多、遠處如北平福建松江嘉興寗波等處俱有學生來校、現住校及報到學生已有五十餘人近日來校報名應第三次招考者尙絡繹不絕、該校現由袁履登名譽校長徐誠梅校長向海上熱心教育之名界人士籌募基金五萬元、以爲該校擴充學額辦科學機器之用、又該校圖書館由吳蘊天女士向本埠各大書局捐助、已由北新開明世界等書局捐助大宗書籍、此外並擬向各著作家捐助、

▲中國公學　中國公學社會科學院自本學年度起、決意添辦法律系、請張耀曾爲主任、

▲建國中學　閘北止園路建國中學、將於九日正式上課、教員方面、新近又聘美國哥倫比亞大學教育碩士倪文亞君及中央大學理學士蔣國□擔任教課、

廿四元送一打小孩

拐匪助手續獲

王二罪孽深重

總巡捕房中西探前緝獲拐匪居三甫等多名、解由臨時法院判決居處徒刑八年在案、上月二十九號該捕房華探周玉山在福州路續獲拐匪江北人王金生(即王二)一名、解送臨時法院、諭令改期訊理、玆經周探員調查得王犯於去年曾犯誘拐男孩販賣等案共十二起、㈠去年十二月一號在仁記路拐婦人范王氏之六歲男孩小和尚、㈡在奉天路拐崔洪慶之六歲男孩崔金坤、㈢在新閘路拐金張氏之五歲男孩金坤仲、㈣在狄思威路拐周福慶之四歲男孩周明山、㈤在塘山路拐王阿堂之七歲男孩王阿毛、㈥在北山西路拐鄭洪年之五歲男孩鄭孫妙福、㈦在海格路拐婦人戴張氏之五歲男孩耀章、㈧在岳州路拐張□生之五歲男孩雲才、㈨在東加興路拐吳連生之五歲男孩漢子、㈩在歐加路拐吳阿祥之七歲男孩□生、⑪在海勒路拐康桂林之六歲男孩國華、⑫在閘北烏鎮路拐陶阿福之五歲男孩陶雙喜等、昨晨由院續訊、據捕房律師汝葆彝起稱、前捕房拘獲居三甫後、居曾供出同黨王金生之名、本案被告即係居所供出之王金生、現居犯已從西牢吊出候質、繼由居三甫供稱、被告王金生係我助手、我所作之案、均由王相助云云、質之王金生供認拐孩不諱、並稱、凡居三甫拐得小孩均命我□送、每次給我洋二元等詞、經陳恩普推事核供、諭令改期訊理被告王金生還押、

合組機關

私造假鈔票

抄出□□鋼版機器　須歸法公廨審

老閘捕房華探胡文甫、偵悉法租界平濟利路十四號有人私設偽造鈔票機關、遂稟明捕頭、於昨晨六時半、協同華探長尤阿根、包探李漢章、劉子良張良及西探等、前往會同法捕房探員、按址拘獲丹陽人莊鴻年、王錦堂兩名、抄出偽造交通銀行鈔票之銅版兩塊、刷帚兩個、照相器具及電燈機器、未印就之交通銀行偽鈔票二紙、並藥等物、一併提回捕房、昨晨解送臨時法院、經中西探稟明案情、要求延期、詰之莊鴻年供、在九江路開設印刷店、平濟利路房屋係我與王錦堂合租、偽造鈔票之銅版亦係王製、惟尚未成功等語、而王錦堂供稱、擬造偽票之事係我與莊合辦、由莊出資、工作則我担任、但未製印云云、周庭長核供、以本案犯罪地點及犯人所在地點均在法租界、依照刑事訴訟法、須歸法公廨審理、本案改期一星期再核、被告還押、

得暇尋妻　慘死妻姊

周經龍被奪揮刀

姊妹倆慘呼倒地

蘇州人周經龍、三十歲、家住閘北、前在外國兵營中任出店之職、髮妻沈秀英、二十九歲、與周同鄉、因意見不合、於數年前逃出、至今杳無音訊、最近周因失業閒甚、乃專心在外打聽沈氏消息、突於昨日下午二時許、周在公共租界馬路上、遇見乃妻之姊沈貴英、當向詢問、知秀英在貴英家、於是跟貴英前往、走至雲南路九十八號貴英忽然拖住周之耳朵、掌頰一下、並高聲對周云、「爾養不活妻子、向來住在吾處、今天欲來何爲耶」、周受此一番辱駡後、憤火中燒、即刻扭住貴英毆打、時秀英亦由內室跑出、帮同其姊抵抗、周見姊妹圍攻、伸手向桌上取一極鋒利之尖刀一柄、向兩英猛刺、貴英首先慘呼倒地、秀英繼之、血流滿地、旋經鄰人察見、報告附近三百六十五號崗捕、將周捉住、送入巡捕房、一面即將兩受傷人車入醫院醫治、貴英計中肩部一刀、頸部一刀、傷在要害、片時即死、秀英左手二刀、腰背小傷、可無性命之虞、按死者沈貴英、今年三十歲、其丈夫早故、並無子女、

早婚一弊

丈夫發育未全

堂兄乘機誘惑

公然携去同居

住閘北胡家木橋楊家浜路草屋中之高郵人胡某、生有一子名道元、現年十八歲、拉車爲生、幼聘同鄉沈氏爲妻、胡望孫心切、故道元於十五歲時即與沈氏成婚、時氏年已十八、而道元發育並未完全、以致床笫間極不得氏之歡心、道元有堂兄胡小六子者、年逾而立、以貧苦無力娶妻、窺知氏意、乃投其所好、略施勾引、即相苟合、情愛至篤、初時或小六子爲入幕之賓、或沈氏移樽就教、但均秘密、嗣氏竟明目張膽、公然招小六子於家、白晝宣淫、胡父子察悉、因生性懦弱、竟無如之何、小六子益肆無忌憚、携氏同居於邢家宅路福興里十號、迄已三年、胡父子仍不敢與較、最近道元有嫡堂兄胡起元者、以姦占弟媳爲辭、向小六子索詐洋六十元未遂、昨日糾集漢陽人劉嘉生、泰州人吳小狗、揚州人高萬海等、奔赴小六子家尋釁、當被崗警一併拘入五區一分所、訊判申解公安局究辦、

串拐藏匿訴請交出

求和不成一味推諉

嬰明婦人黃陸氏、偕子黃禧郎近延律師在地方法院控訴王殿奎藏匿伊媳施氏、請求交人一案、其訴略謂、原告之媳黃施氏、現年二十七歲、遭被告於去年舊歷二月初八串拐來滬、匿居家中、經原告訪悉、當邀同人陸文達等前往彭川弄四十八號被告家中向追、詎被告聲稱、氏媳係與另一友人同來借房居住、刻在船上做生意、當以氏媳之姊夫不在、俟其回家再行一併交氏發落、言定是日二十交人、不料屆時前去、媳已不見、當向根究、被告則以伊等已經搬遷、並由被告向氏說和、扭入一區二分所、轉解公安局拘案處、諭着向民庭起訴、爲此來案請求將被告交人、以便給領等語、詎被告一味推諉、不得已、於七月十五將被告告亦願□防禦、將氏媳交到、現在氏又向追索、前日上午由楊推事開庭審訊、原告投訴前情、質之被告、一味否認、並□證人陸文達證明一切、問官得供、當論辯論終結、聽候宣判、

扦樣布袋中

煙土數十包

跡近冒充

昨日午後四時、有形似兵艦水手者一人、手携扦樣布袋一只、行經浦東傢泥渡附近、公安局第二區巡長劉聽中、以其形跡可疑、上前搜查、見袋內盡係煙土、大小約三十餘包、正擬解區訊究間、旋有形似該艦員之西人上前干涉、强欲帶回、幾經辯論、劉巡長以該處完全屬於華界、即鳴警笛、召集崗警、將煙犯拘解到區、據供、名林佑、五十歲、福建人、爲士保友人託其帶至浦東某處、只得力資大洋八元云云、當以其頭上所帶草帽、有□星巡艦西字、跡近冒充、判將人證押解總局究辦、

買菜遇匪

攔捕被槍傷

一俯首間損失更巨

小南門喬家路頭壽里二號住戶孫金桃、向業洋貨、妻顧氏、四十四歲、昨日上午九時十分、提筐至南門菜場買菜、道返、行經永興橋俞家弄口、突遇二匪、出槍恐嚇、捧住顧氏之頭、欲刦其金押髮、氏伸手將髻護住、一俯首間、突露其頸中所懸之金項練、盜乃棄小刦大、即將金項練攫下、並開槍四響、向西俞家弄折入新升里而逃、時里口適立有住在七號之倪阿根、見盜奔過、欲上前攔住、立被一盜開槍、射中倪之右腿、事後經人車送醫院醫治、

九家皮革公司

以劣貨朦混

侵占公款

國民革命軍總司令部前命科長鍾嶽岐來滬、向各皮革公司採辦大宗馬鞍、嗣經察得各項馬鞍均屬劣貨、希圖朦混、該項物件係採自公共租界大有華康等九家皮革公司者、乃行文上海市公安局、由局長袁良着即拿拿、並飭派督察員周根瑞會同老閘捕房華探車學會張良等、將大有華康兩公司職員范少珊侯國華兩人拘解臨時法院、諭兩人各交三千兩保出、昨晨由院續訊、被告等延江一平等律師到庭聲稱、因有特種原因、要求改期一個月再訊、經周先覺庭長核供、諭范侯二人仍交原保、候改期再訊、

新新刦案續訊

原告何事不到

據稱係虛僞告訴

甬人陳桂堂見桂元魏順生、被控於八月十四號夜十時四十五分、侵入南京路新新旅館五十五號特□搶刦皖人薛□東等五人洋六百〇九元及田單一紙、案經臨時法院陳推事迭次開庭、□□□□、陳魏兩人還押、並諭告訴人陸□東亦有犯罪嫌疑、着交一千元保出外候訊、前日午後由陳推事開庭續訊、被告陳桂堂魏順生之代表律師起稱、本案完全係虛偽告訴、且上次庭訊時新新旅館茶役等皆稱並無案發生、故由費審判長諭令交保、惟今日原告與見證均故意不到、被告無辜拘押、已屆兩星期之久、請求准予交保云云、而原告之代理律師葉其康起稱、原告自交保後、並未到過敝律師事務所、據聞包探曾往通知、而今日仍未到案等詞、繼由探目金叠吾投稱、前日曾往原告處通知、嘗其今日到庭、然至今未見其來、而被告魏桂元亦未到案等詞、陳推事核供、諭本案改期再行傳訊、

形形色色

撞破石船　寧波石子船裝載石子六十噸、昨日正午十二時二十五分由蘇州太湖來申、駛抵外虹浦面、遇風觸礁、適有日本兵艦□號迎面駛來、不及避讓、致左舷被撞擊碎、所載石子盡行沉沒、舟子八人亦先後落水、幸經巡捕房得悉、派輪前來救起、事後由老大報告損失約在五千元左右、

六處有商　沙阿二、仁麗陳、阿三等六家、近在法租界地方私設花會聽筒、事爲法捕房包探偵知、前往各該處抄出花會字紙等物、一併帶入捕房、昨堂、先由捕頭稟明前情、等供認私設聽筒賭花會、中西官判沙等六人各罰洋五十元充公、

謀生迷路　崇明女子陳阿妹、身穿格子布短衫、藍布袴子、前日在法租界迷路、由捕看見、帶入捕房、昨日送至法公堂請示、訊之該女供、父母雙亡、昨日由原籍搭自一人來申、欲圖傭工度日等語、中西官判送堂留養、候家屬領、

趁火行竊　法租界民國路四四三號石常元家、日前午後失火、當由鄰居等幫同救熄、不料其時有人潛入石之房內、竊取衣服一大包、

傷害鄰居　住閘北長安路德仁里八號之卓寶人李文貴、與鄰居孫芝才、口角爭吵、一言不合、互相扭毆、詎孫急回家、取得剪刀一柄、向李亂戳、當將李頭部腳背等部、血流如注、旋經警察、拘往四區二所、以案關傷害、着解局訊辦、

吳淞火警　吳淞桑梓境金士記營造廠小屋內、昨日上午九時許、不知因何、忽然起火、幸屋中皆係木工人、故拆屋手段甚佳妙、紛紛上屋、將屋木壁斷、讓壁拆去、火勢漸退、迨各救火會聞警趕到、時已撲滅、

朱少雲醫生

秘製瘰癧丸

浙江路清和坊二弄、蘇州瘰癧專家朱少雲醫生、發行祖傳秘方瘰癧丸、專治男婦大小頸項結核、各種瘰子頸、或硬或軟、破潰成塊、紅腫潰爛等症、其功效遠在西藥之上、開專瘰癧疾瘍得服此丸而愈者、不知凡幾、且服法簡便、定價尤廉、每料僅售大洋五元、單料三元、試服每包低售半元、

太陽廟路

災民得賑

閘北太陽廟路前日大火、昨日上海中國濟生會上海同仁輔元堂放賑員義賑查放員、董健英與謝樹椿、陳心如、及順康錢莊職員尹毓瑛等、携款會同四區公安局戶籍巡官李長庚率領長警、隨帶戶籍人名冊至受災地點之一零九號空屋、招集被災貧民放賑現款、最低限度、小孩每口發大洋半元、成年人一元、或小孩每口一元、成年人每名二元三元四元不等、有名孫文明者、家最貧、腿部被火灼傷、故獨得洋二十五元、其餘十五元、十元者亦有數戶、聞昨日某工會亦至該處調查、預備捐款散放、

夫婦同居求保

無此辦法

如果虐待　儘可告訴

徐德良被妻控訴開審

住居虹口東有恒路二七八八號爲黃砂生意徐國炳之女徐氏、現年廿一歲、於十九歲時、憑媒嫁與閘北長安路長安里之徐德良爲室、因徐僅生此女、所以粧奩頗豐、但德良並無職業、成婚不久、竟將徐氏一切衣飾質錢浪用殆盡、旋又向乃岳借去洋百元、迄未歸還、該氏以遇人不淑、異常怨忿、嗣經氏父令女同鹽城原籍讀書、約一年光景、至去年十二月十二日返申、仍居母家、至四月念四日接得匿名恐嚇信一封、函中約定在大中華飯店接洽、價爲一千元、徐國炳置之不睬、不料至是月念八日及五月初二日、連接兩信、國炳正擬報捕拘究間、詎至是月初六日忽有徐德良糾同徐加華徐明章徐如意楊金寶等五人、擁至徐國炳家樓上、意圖將徐氏刦奪、當經鄰人報捕、一併拘入哈爾濱捕房、解送臨時法院判決徐德良等各監禁六個月、嗣徐等奉判不服、提起上訴、宣告無罪、玆徐徐氏以雖居母家、終非久計、是以倩人繕狀向地方法院提起扶養訴訟、昨日上午奉葛庭長開庭審訊、被告徐德良不到、由原告陳述前情一過、要求勒令被告交保、不再有虐待情事、法官得供、謂夫婦同居、要求保人問題、則法庭無此辦法、如確有虐待及傷害情事、爾儘可提出證據、逕向本院檢察處告訴、今日被告不到、候本院再傳、並補傳衛翁徐道三等到案、再行訊核、

父爲女字　母實未知

强搶並無其事

住居法新租界之鎮江婦江北人王殷氏、日前投法捕房報稱、婦人於前日出外工作時、家中祇留十六歲女兒王小分子在家看門、不料被同鄉人張中順到來、將女兒強行搶去、求請提究等語、捕頭立飭包探前往將張拘獲、帶到小分子、一併帶入捕房、昨解法公堂、先由原告王殷氏聲訴前情、詰之被告張中順供、民向在杭州做生意、王小分子於上年間由其父在杭許嫁與民人爲妻、於故死來滬、向其母、一去不返、故民人來申找尋、今□見□勸令同杭、□之、不敢搶□、王小分子供、女子實由父親許配與張爲妻、母親並不得知、是實、中西官判張開釋、王小分子交其母領去、

拆字先生計騙妻室

賣身契充作押據

荳腐店夥苦不識字

嘉興人施李氏、年紀卅、略俱姿色、四年前由北太陽廟路六號荳腐店夥陳順山初頗相融、生一女、陳頗寵之、詎氏以陳並無積蓄、生活上殊不舒服、致有悔夫之意、會拆字先生施金阜者、年近不惑、堅貞十載、並無所出、而思子心切、正擬另娶、見氏貌尚可、且已生育、故圖奪之心頓生、稍一勾搭、彼此即□訂自□、並設計與氏使之前往誘騙、氏即謂夫曰、我家裏貧、衣食不給、今猝添一女、開銷更大、勢不能維持、盍將女兒賣去、則既省費用、得資又可另謀別業、但陳苦□意不願、氏改言曰、我有一戚、名施金阜家頗充裕、可將女擬典與彼、□有錢再行贖回、陳迫不得已、勉強允許、當得洋三十元、詎意氏將女抱去後、數日不見□、陳氣憤塡胸、欲持據控告、詎知前立之押據、乃一妻女之賣身契也、緣陳胸無點墨、墮彼奸計、悔恨異常、曾數尋施見未果、荏苒四年、事過境遷、不料近忽得友人報告、謂氏與施金阜合、賃居閘北虬江路十三號平房內、遂於昨日前往、乘氏不備、搶奪女孩而逃、詎行經中途、突然遇氏、互相扭奪、被公安局偵緝員警見、詢悉原委、一併拘往四區總署、牽判解司法科核辦、

兩種公債

定十日抽籤

本月三十日爲民國十四年八釐公債第四次還本及民國十一年金融短期公債第二次還本之期、財政部業已定於本月十日下午一時在香港路銀行公會舉行抽籤、昨日並派公債司長莊景華來滬布置、

木業

感謝蔣主席

揭計吏蠹國病民之弊

希望實行裁釐

上海震巽木業公會昨上蔣主席電、恭讀鈞座東日電飭孔部長財政飭撤銷竹木稅局、江蘇專稅總局所設之竹木稅局、飭即撤消、如此瑣細捐稅、於國家收入甚微、而人民痛苦備嘗、且多設一税、徒供辦事人員之開銷、而於政府民生之宗旨、大相違背、以後凡有類此之稅捐、未經政府核准、應不准擅設等因、海內聞風、同聲感頌、敝會代表洋商木業、躬親受賜、歸先拜手、爲一言之獻、夫我商民、惴惴於苛稅細捐之下、久已噤口不敢言、或言亦無效、今讀東電、不啻我商民意中所欲言者、爲吐其鬱而解其苦、而多設一稅、徒供辦事人員開銷等語、尤爲明揭古今計吏蠹國病民之弊、試觀宋明之季、其始每因國用不足、而雜稅涉於苛細、巧立名目雜出、天恩宋蘇獻所論布稅不除失信於民之害、凡苛稅已奉解除者、更不容藉端而生阻、即如洋杉木稅、自本年二月關稅自主、洋木進口稅由值百抽五、增至值百抽十、或值百抽一二五、較原有稅率一倍有強、倘關於關稅增加後、裁釐示信、不聽使洋木華商、另負重稅、以還一物一稅之原則、敝會方送呈竹木稅局苦口呼籲、遽蒙鈞座嚴令撤銷、不特體我商民垂絕之生機、並永塞官吏苛征之弊竇、則所以寄揚黨國全部民生政策者、行且以東電爲券、謹獻曝誠、伏乞垂炤、上海震巽木業公會瞻叩、

昨日引翔鄉賽馬成績

（馬名　騎師　磅重　馬位）

第一次　㈠福的雪克司Forty Six　孫信永　149磅　185張　㈡火具泡具Hodge Podge　亞石利　154磅　125張　㈢雷愛軋立脫La Marguerite　顧慶璠　156磅　108張
總時間二·九·一　最後二法郎三·一　頭馬勝三乘二三馬相距二乘
獨贏　五一三張十元七角（獨馬票總數一二九九）
位置　㈠六元二角㈡十一元㈢十二元
搖彩　㈠一一五號二百七十七元　㈡三〇八號七十九元二角㈢二九九
副彩　號三十九元六角
十三張各得洋二十元號碼如下　三　五七　一七四　二六五　一二二　五五　三一〇　九五　三〇九　一四二　三八五　二八七　二九

第二次　㈠亞而華利亞Old Warrior　H柯拉沙　163磅　486張　㈡慢來買克Merry Maker　張聽達　164磅　189張　㈢山西Shansi　潘少齡　158磅　199張
總時間一·二二·一　最後二法郎二〇·頭馬勝一乘半二三馬相距大半乘
獨贏　四六六張十六元一角（獨馬票總數一七七五）
位置　㈠七元四角㈡十一元三角㈢十一元
搖彩　㈠三一三號三百六十六元八角㈡二二四號一百〇四元八角㈢一二□
副彩　〇號五十二元四角
九張各得洋二十元號碼如下　一〇　九　一一四　一六九　八二　一八〇　一一七　七五　三〇　四

第三次　㈠色勒克斯脫力而Sub Astral　畢浩清　165磅　790張　㈡阿塔去門色根Attachment II　劉順德　159磅　567張　㈢海門Haiman　張聽達　14□磅　49張
總時間一·四九·一　最後二法郎三〇·一　頭馬勝二乘二三馬相距小半馬頭
獨贏　九六八張九元九角（獨馬票總數二〇六二）
位置　㈠五元七角㈡六元㈢十六元四角
搖彩　㈠五五號四百五十九元二角㈡三〇三號一百三十一元二角㈢一四
副彩　五號六十五元六角
八張各得洋二十元號碼如下　四七　四三一　二九六　五〇〇　三三九　五六　二五〇　四五六

第四次　㈠考米其司Courageous　黃浩　145磅　290張　㈡衣求克勳Education　拿特　145磅　438張　㈢慢來老特Merr Lord　鄺英傑　158磅　108張
總時間一·四八·四　最後二法郎三〇·四　頭馬勝半乘二三馬相距一馬頸
獨贏　三一八張二十六元一角（獨馬票總數二〇七六）
位置　㈠九元四角㈡七元九角㈢十七元二角
搖彩　㈠三六一號四百元四角㈡四八十號一百十四元四角㈢一九號五十□
副彩　七元二角
十九張各得洋二十元號碼如下　二　五四四　二六三　四二　二九四　四七三　二八九　四九　五四二　一六五　一七八　二八一　一三三　一三三　五五七　五〇九　四〇七　三三〇　一四三　五三八

第五次　㈠色勒令衣扶Settling Eve　海馬惟去　158磅　490張　㈡海特羅浦令Hydroplane　恩加那沙　153磅　378張　㈢慢來朝脫Merry Thought　張聽達　160磅　141張
總時間一·四六·一　最後二法郎二八·一　頭馬勝一乘半二三馬相距一乘
獨贏　五九二張十九元九角（獨馬票總數二七八三）
位置　㈠八元五角㈡九元四角㈢十七元
搖彩　㈠二一一號六百十二元二角㈡一九八號一百七十五元二角㈢五□
副彩　八號八十七元六角
九張各得洋二十元號碼如下　五五　六五三　六三三　一八〇　三五七　二九　四四七　三四一　三五二

第六次　㈠會林登Wellington　孫信永　160磅　296張　㈡否司文丘First Venture　拿特　168磅　137張　㈢亞而反勳Old Fashion　H柯拉沙　162磅　29張
總時間一·六·一　最後二法郎三〇·二　頭馬勝半乘二三馬相距半乘
獨贏　二三四張四十四元二角（獨馬票總數二四四三）
位置　㈠十九元㈡二十四元四角㈢九十六元七角
搖彩　㈠四三七號五百八十二元五角㈡三七二號一百六十六元七角㈢□
副彩　四二號八十二元二角
十二張各得洋二十元號碼如下　一六　一八五　一二三　六〇五 [illegible]

第七次　㈠潑去禪拉夫Punchinello Life　黃浩　155磅　187張　㈡雪白林跟令Siberian Plain　恩加那沙　149磅　40張　㈢道克門Document　劉順德　152磅　287張
總時間一·三一·　最後二法郎三〇·頭馬勝一乘二三馬相距二乘
獨贏　二三〇張五十九元六角（獨馬票總數二三二八）
位置　㈠十八元㈡六十六元㈢十三元五角
搖彩　㈠四七七號五百元六角㈡一三一號一百四十四元八角㈢八〇號
副彩　七十二元四角
十九張各得洋二十元號碼如下　七　一〇七　五九八　二一一　三四　五六一　一七四　六四七　四三七　一六九　五三三　四七八　二三三　四二三　四四二 [illegible]

第八次　㈠勿拉晉好司Flying Horse　陸志和　147磅　405張　㈡康門司門Commencement　劉順德　152磅　155張　㈢浙江Chekiang　潘少齡　160磅　149張
總時間一·二五·四　最後二法郎三〇·頭馬勝小半馬頭二三馬相距大半乘
獨贏　二九五張二十九元五角（獨馬票總數二七四三）
位置　㈠十四元五角㈡二十一元九角㈢十八元一角
搖彩　㈠五七五號五〇八元六角㈡八九號一百四十四元八角㈢□
副彩　號七十二元四角
十一張各得洋二十元號碼如下　八〇　四四一　七三一　五五七　五四七　三七八　二〇　四六二　二五三　三三七　五七四

第九次　㈠格來挪拉恩夫Great Triumph　恩加那沙　163磅　374張　㈡拿勃而拉夫Noble Life　昆山　165磅　140張　㈢金皮King Bee　拿　155磅　288張
總時間一·〇五六·三　最後二法郎二八·頭馬勝二乘二三馬相距一乘半
獨贏　九九八張十一元九角（獨馬票總數一八〇四）
位置　㈠七元四角㈡十一元四角㈢八元一角
搖彩　㈠二七號八百十八元八角㈡二六〇號一百七十六元八角㈢二二□
副彩　八號八十八元四角
九張各得洋二十元號碼如下　五七六　二三七　二四　四六九　六二一　二四二　二〇三　八一 [illegible]

第十次　㈠牛郎Sung Lee　申山　147磅　60張　㈡康雪具門Consignment　H柯拉沙　156磅　76張　㈢倫排果Lumbago　恩加那沙　150磅　240張
總時間一·二八·一　最後二法郎三〇·頭馬勝一乘二三馬相距一馬頸
獨贏　八九五張一百〇九元（獨馬票總數二八四）
位置　㈠十八元㈡十九元二角㈢八元二角
搖彩　㈠六〇一號六百四十九元六角㈡四號九十二元八角㈢□
四張各得洋二十元號碼如下　五七九　四三八　五二　四九四

第十一次　㈠鋼陀格林Meadowgreen　求大　166磅　10張　㈡蒙勃克Mont Blanc　畢浩清　160磅　219張　㈢快脫衣扶Quite Eve　海馬惟去　163磅　165張
總時間二·九·二　最後二法郎三三·頭馬勝一半二三馬相距大半乘
獨贏　二五〇張四十二元七角（獨馬票總數七六四）
位置　㈠十七元㈡五元八角㈢六元二角
搖彩　㈠二九號九百九十一元二角㈡八五號二百八十二元二角㈢□
副彩　十號一百四十一元六角
七張各得洋二十元號碼如下　一一二　三九　二一五　三五二　一八九　四〇八　三三五

今日引翔鄉賽馬之預測

▲第一次（一哩）試練賽　㈠慢來老特Merry Lord　㈡珂勒撒Clutha　㈢河南Honan
▲第二次（半哩）密斯柯賽　㈠亞而華利亞Old Warrior　㈡雪而佛司東Silverstone　㈢山西Shansi
▲第三次（七法郎）搖會馬賽　㈠密特那阿特文丘Midnight Adventure　㈡阿塔去門色根Attachment II　㈢火具泡具Hodge Podge
▲第四次（四分之三哩）老馬賽　㈠色爾U 7　㈡石拿風Xenophon　㈢隨哈拉Sahara
▲第五次（一哩）搖會馬賽　㈠倫康本納Grand Company　㈡仔而果Virgo　㈢大馬山TienMao Shan
▲第六次（一哩四分之一）平力賽　㈠司達夫脫Star Fort　㈡色勒令衣扶Settling Eve　㈢海特羅浦令Hydroplane
▲第七次（四分之三哩）拍賣賽　㈠亞而近納耳Old General　㈡道克門Document　㈢雪白令跟令Siberian Plain
▲第八次（一哩）平力賽　㈠會林登Wellington　㈡亞而反勳Old Fashion　㈢否司文丘First Venture
▲第九次（一哩）平力賽　㈠恩聽好司The Tin Horse　㈡衣求克勳Education　㈢坤春Queenton
▲第十次（七法郎）畢去立賽　㈠反臉派拉特Fairy Pride　㈡勿拉晉好司Flying Horse　㈢浙江Chekiang
▲第十一次（一哩四分之一）搖會馬賽　㈠大台Tien Daung　㈡勿　雪Frisin　㈢會士騰色根Wisdom II

南京路抛球場

麗華公司　秋季大減價　展期七天

◆新到大幫綢緞
西貢綢原價每尺一元八角減沽八角八分
緞底正毛葛原價每尺一元八角半減沽八角八分
仁尺華絲葛原價一元四角減沽九角八分

疋頭部　便宜旗袍衣料

價廉物美
仁尺新花鐵機緞原價每尺二元三角減沽一元一角半
新化明星緞原價每尺二元三角減沽九角半
新到大批絲絨每尺五元半照碼八五折

每件一元四角至二元買一件送一件　破格優待貴客惠顧無任歡迎

商場行市

花旗銀塊　五角一分七五
英美匯水　四元八角四分三一之二三
又　雜糧六厘
十月期　九月期
●大連油豆餅
▲寧波班
今日戲目　太古　靜安寺　大光明　卡爾登

商場行市

厘鬆拆平

▲洋厘 昨九月七日、厘市、見鬆勁、交易尚屬不少、而各銀行互市做開較少、約共一百餘萬、票劃各款二百萬、回業進出稍旺、而人心續尚低勢、早市開七錢一分八厘七毫七忽半、午後計開七錢一分八厘七毫半、比較前午又降一毫二忽半、拆息行情亦……交小洋一千二百十二角、銅元一百九十八千四百文、江南小洋則加七毫半、上午計開六錢二分二厘、下午計開六錢二分三厘二毫半、廣東雙毫略升二毫半、早午二市同爲五錢九分二厘、銅元勿動、計大錢四百十七千文、衣牌降一文、爲二千九百九十七文、角匯二百四十七文、貼水五十三文、

▲銀拆 昨適星期六、各銀行半天辦公、故各銀行上午收進票據、約共二百萬左右、豐匯撥款仍有五六十萬、而拆息平定、略小二分、計爲一錢九分、下午惟商各莊收解鮮少、故跌至一錢二分、比較又降七分、銀行撥頭八分、

國內匯市仍平

昨日華商銀行公會報告、國內匯兌、各省匯水市況仍見平平、平津漢均無升降、惟九江南昌已見升上、其餘各埠匯市之價、廠無上落、計九江洋例加上二元五角、爲一千〇十六元五角、南昌亦升一元半、爲一千〇十六元半、又據中國銀行漢津電訊、漢口無電報、天津計爲一千〇六十七兩半、

外匯見緊

昨星期六、外匯半天市面、外匯掛價續縮緊、計先令縮二五、爲二先令二辦士七五、美金減半元、計五十六元、印度降一元二五、計一百五十九盾七五、和洋減一元二五、計一百卌四五、法郎縮十五元、爲一千四百十兩、坡洲加一兩、計一百兩〇二五、香港加二五、計八十四兩二五、日金加八七五、計八錢三分三七五、又德匯縮至一百卌五馬克、意大利縮十元、計一千〇七十六利耳、昭士小去一元、計二百九十二福郎、今夫大條又縮、匯台復升、印匯已回小二一二五、計五十四羅比八七五、本埠銀行內盤英美日三匯均見緊象、惟午收復已鬆動、殆因標金以堅爲穩、乃人心所紲也、華商投機家交易雖屬不鮮、但不十分濃厚、計英金向結六七萬磅、赤售出幾萬磅、銀行互做五六萬磅、麥行進喇老花旗等有所售出、又美金銀行互做二十餘萬元、華商出入無多、而日金時有進出、爲數不小、約共二百萬元之譜、追結果比諸前天計先令柱平、美金略縮〇六二五、日金加一二五、市氣並無過於緊亂、午後停市、

▲英匯 內盤由緊轉平、計一二五上落、華商與銀行交易尚屬平常、上午本月份出價一先令四辦士一二五、十一月四辦士二五、十二月四辦士三七五、十二月四辦士五、進價照加〇六二五、三井出十二月五千磅、價四辦士五、三井花旗與興業互市二萬、價四辦士六二五、住友出十一月五千、價四辦士四三七五、興業出十二月二萬、價四辦士四三七五至四辦士五、美豐麥行與三井對做二萬、價四辦士五六二五、匯豐出住友進十一月一萬、價四辦士五、華義出上海進十月一萬、價四辦士三一二五、午收九月出價四辦士一八七五、進價二五、十月出價四辦士三一二五、入價三七五、十一月四辦士三七五、入價四辦士五、十二月出價四辦士五六二五、入價六二五、

▲美匯 內盤平穩、僅計一二五伸縮、交易平平、上午本月出價五十六元八七五、十月五十七元〇六二五、十一月五十七元三一二五、十二月五十七元五六二五、進價照加一二五、三菱出華比與麥加利九月份五萬元、價五十六元八七五、三菱出華比及麥行十萬元、價五十七元七五、大通麥行對做十一月五萬元、價五十七元六二五、午收九月出價五十六元九三七五、入價五十七元〇六二五、十二月出價五十七元六八七五、進價五十七元八七五、

▲東匯 內盤早堅後尤挺、午時回平、計有二二五上下、華商交易不旺、上午十二月出八二二五、三井出十萬元、價八二八七五、三井互市大通十萬元、價八二二五、又實價八二二五、中行三井互市大連十月份十萬元、價八二二七五、朝鮮出十二月十萬元、價八二四五、住友進十月十萬元、又十二月十萬元、價八二四三七五、上海買五萬元、價八二一二五、而金市已回至四百〇一兩之間、午收十二月出價八二二五、進價八二二五、本月出價八二四三七五、進價八二三二五、下午無市、

金市先利後平

昨爲星期六、金交營業向例上午半天、同業中買方以占多數、而價最終午平、蓋以滙票由緊復挫、以致旋於四百〇二兩、英倫銀條復遠郵又縮八分之一、料約日美則加八分之一、至於十月份標金、續開高盤計爲七錢、最外滙趨勢即佳、十月英金由三十九三、旋後十二月須結八二二五、至先令揭布時、四百〇三兩七八錢、掛牌既已縮小二五、花旗減五角、日金加八七五、計達八二三七五、乃爲四百四兩之新行市、移時略形見小、匯豐買進本月美金五十六元七五、係三菱售出、三井買十二月日金八二八七五、故已跌入〇三兩之內、且有二四錢上落、英票則平、麥加利實者頗多、十點〇爲二兩四錢、往後進十二月四辦士五六二五、又出五六二五、三井亦同價、買進、至十點半後、復已加上六七錢、聞匯兒轄大十六分之一、十點二刻爲四百〇二兩八九錢、一二月日金可結八二二五至一八七五、當時賣戶傾向脫手、匯票亦一跌、十二月日金可結八二二五至一八七五、兩九錢、當即增起四錢、俄頃、復趨秀可能、大通出十一月花旗五十七元、一二五、邊又跌去六七錢、十一點廿餘分、四百〇一兩六錢、（昨天最小之價）此時匯豐賣出十一月英金四辦士五、旋後由零戶等買進十二月英金、以四辦士五六二五、或可售出、三井買進日金八二二五、故標面上時有抬高一兩、至十一點二刻後、爲〇二兩八錢、惟兌來價勿更、至午刻又回小數錢、旋由四百〇二兩二錢、收盤較前天祇加三錢、杏牛日間最大四百〇四兩、最小價四百〇一兩六錢、計有二兩四錢高低、揭價已改爲四百〇三兩二錢、因日金掛價又加八七五、初尙做大七八錢、以後復做抑小一兩另、至登帳九十月四百〇二兩、補水四百〇二兩、各號買賣尙屬繁活、恆興與大德成順利元成永元茂永等均有售出、而買戶若元卑餘大潤亨並義頭條子一般零戶多售空補、進出不一、大連帮皆是賣多頭、物品早開四百〇二兩六錢、午收四百〇二兩四錢、後市休業、

大條續縮

昨據倫敦電訊、大條銀續見縮勢、計近期又縮一二五、爲二十四辦士、（合英金二先令四辦士三七五）遠期亦縮一二五、爲二十四辦士〇六二五、中國印度售出、中國在小價時復見買進、市況平靜、又美銀價亦續見縮三七五、爲五角一分七五、英對美降〇五、爲四元八角四分三十二份之二三、日美加一二五、爲四十六元七五、日英仍爲二先令十一辦士一二五、倫滬先令又短〇六二五、爲二先令四辦士半、又當日正午十二點〇五分路透電到、均趨高勢、計日美升一二五、爲四十六元八七五、日英加〇六二五、爲一先令十一辦士一二五、電通社於九點半到十一辦士一二五、日英加〇六二五、日美出價加〇六二五、進價勿更、遠期亦然、又十點鐘電通社來、亦均見高、計近期日美出價加〇六二五、爲四十六元七五、進價大一二五、爲四十六元八七五、

粉堅麥疲

▲麵粉 昨日粉市、下午開盤、以外麥報價、四五角、人心本佳、繼因三井洋行、又在市買進某方面餘包、聞前首日商、繼續售進九月份現貨、達十餘萬包、或係抽單殺現、此批去路、是否確寶、記者雖未敢決斷、然麵粉業則、不無令人可疑、深望海關在實入員、能注意當大頭出口、加以嚴查也、各前後市各盤、時上時下、但好、市面總不了靠長承宇、再還東一般人心覺目前市面、殊乏良觀、惟聽日前市面、殊乏良觀、多空兩方、均無希望、故大都袖手旁觀者多、宜乎市上買賣、仍入冷淡狀態、平於廠方之停拋、蓋因處此恐市站立不住、予自身頗不利、然則實中呆滯中、不得不爾、設再狂拋、一方面對於現麥、一再殺小收貨、一方面無力維持現市之價值、其獲利誠無窮矣、結果九月份小二釐半、十一兩月原盤、十二·一·二月份、均强二厘半、

▲標麥 昨日七午標麥、自開盤至收盤殊平和、下午以現麥廠買仍呆、人心不振、市面自難立興、蓋非如期市可由廠家起而硬撑也、結果九月份小二分、爲四兩三錢一分、十月份小一分、爲四兩四錢四分、十一月份小一分、爲四兩五錢五分、十二月份小二分、爲四兩五錢九分、餘均未開、

▲現麥 昨日廠買仍呆、統市祇辦去浦江浦四兩二錢八分、與砀石四兩一錢八分、共計五百包、又聞安慶麥二百包、價爲三兩六錢五分、因該貨已霉爛、係由本街辦去製酒之用、故價甚如此也、

棉市益堅

昨（七日）紐約棉市、天氣良好、但據估計利於多頭、及同業買進所抵消、計各月期漲大八个三個磅音、現貨大十個磅音、利物浦棉市十月期大·一二辦士、十二月期大·〇四辦士、一月期大·〇二辦士、現貨小·〇一、勃洛去大二羅比、計平棉市平、棉市平穩不動、印度棉以現貨順利、金價日漲、本埠棉市以現貨順利、輸出必旺、故市氣緊堅、紗布交易所漢標前市各月期大三錢至一錢五分、後市本月期大二錢、餘月則同小五分、各月期價如下、

十月期	三三·四五	大·四五
十一月期	三三·五五	大·二五
十二月期	三四·七〇	大·二五
一月期	三四·九〇	大·二〇
二月期	三五·一〇	大·一〇

現棉廠交頗佳、賣客反欲扳價、市況頗穩、姚花到一千六百二十包、通花到二百包、溥益廠辦陝西花二千件、價三十四兩七錢五、十一十二月送廠

紗市愈佳

棉紗市況、紗布交易所十六支人鐘標準、昨日步步趨緊、因客銷通日暢動、廠家根子極少、市上存貨實已供過於求、不特此也、間有九十月之出數、亦預賣一空、甚有開至正二月份者、蓋僅目於已紗、要與人心看好則一、現貨情形如是、更以原棉猛漲、市面乃一躍再漲、迭見新局面、而近期有升至一百八十兩之可能性、昨日收盤漲一兩二錢至一兩五錢、茲錄市價比較如後、

九月期	一七六·二〇	大一·三〇
十月期	一七五·四〇	大一·二〇
十一月期	一七三·一〇	大一·四〇
十二月	一七〇·八〇	大一·四〇
一月期	一六九·一〇	大一·三〇
二月期	一六九·四〇	大一·五〇

現紗各帮收買力依然强勁、廠商態度良好、市况堅昂、殆無倫匹、昨日廣東帮進一千五百包、四川帮進四百廿五包、汕頭帮進五百廿包、內地牛莊秦皇島野雞蕪湖寧波廈門福建天津盧州江西安慶等帮共進一千二百餘包、

市價一覽

（九月七日 星期六）

●國外匯票

銀行電匯 上海匯至倫敦	一先令四辦士一二五（申規一兩計算）
銀行電匯 上海匯至法國	[illegible]
銀行電匯 上海匯至紐約	[illegible]
銀行電匯 上海匯至德國	[illegible]
銀行電匯 上海匯至印度	[illegible]
銀行電匯 上海匯至香港	[illegible]
銀行電匯 上海匯至日本	[illegible]

●國內匯兌

銀行公會報告各省匯市

地名	行市	地名	行市
北平	[illegible]	天津	[illegible]
重慶	[illegible]	成都	[illegible]
廣州	[illegible]	漢口	[illegible]
北平	[illegible]	大連	[illegible]
青島	[illegible]	南昌	[illegible]
廈門	[illegible]	安慶	[illegible]
漢口	[illegible]	蕪湖	[illegible]
九江	[illegible]	宜昌	[illegible]
長沙	[illegible]	太原	[illegible]

●各國金銀行市價

幣種	買進	賣出
英金磅	[illegible]	[illegible]
英金票	[illegible]	[illegible]
法郎金	[illegible]	[illegible]
法郎票	[illegible]	[illegible]
美金票	[illegible]	[illegible]
日本金	[illegible]	[illegible]
朝鮮票	[illegible]	[illegible]
台灣票	[illegible]	[illegible]
新加坡票	[illegible]	[illegible]
比佛郎	[illegible]	[illegible]
羅比票	[illegible]	[illegible]
香港票	[illegible]	[illegible]
澳門票	[illegible]	[illegible]
中國漢票	[illegible]	[illegible]
交通漢票	[illegible]	[illegible]
中央票	[illegible]	[illegible]
東三省票	[illegible]	[illegible]
奉天票	[illegible]	[illegible]
北京票	[illegible]	[illegible]
天津票	[illegible]	[illegible]
山東票	[illegible]	[illegible]
青島票	[illegible]	[illegible]
福建票	[illegible]	[illegible]
江西票	[illegible]	[illegible]
九江票	[illegible]	[illegible]
牛莊票	[illegible]	[illegible]
大連票	[illegible]	[illegible]
漢口票	[illegible]	[illegible]
湖南票	[illegible]	[illegible]
張家口票	[illegible]	[illegible]

（上海錢兌業同益會報告）

●金市

現貨標金 每條 四百十一兩五錢
足赤條金 又 四百十九兩
沙金 又 四百二十兩
英美日銀市電訊

●銀洋錢市

早市開出行情	[illegible]
午市開出行情	[illegible]

●上海麵粉交易所

（兩本位）[illegible]

●上海證券物品交易所

▲前市現貨證券市況（元本位）[illegible]

▲後市現貨證券市況（元本位）[illegible]

●上海華商證券交易所

▲現貨 十月 標金 [illegible]

●上海華商紗布交易所

（元本位）[illegible]

◎滬北米市 [illegible]

◎滬南米市 [illegible]

●大連油豆餅電

九月七日下午一點十五分到 [illegible]

名媛競賽次此爲末屆揭曉期茲將入名表全數列出幸希垂察

Miss Ailech Parsons
Miss Mary Chen
Mrs. Julia Wang
Miss S. S. Lee
Miss G. J. Wang
Mrs. Rose G. Y. Wang
Mrs. Yeung Cheek Fang
Miss Alma Ian Sen
Miss Josephine Remedies
Mrs. G. T. Lin
Mas. Wang Mo Sang
Mrs. Yeung Yu Ting
Miss Ly io Kuzm nce
Miss Lilyan Sebel
Miss Chang Zin Fang
Miss Yuen E. Tsing
Miss Virginia Cowper
Miss Merce es a Casta
Miss Josephine Rome ios
Miss Dau Ye h Jong
Miss Lydia Nieh
Miss Litiam Hieh
Miss Tren Nieh
Miss J. Y. Bao
Miss Choa Hong Gee
Mrs. Saun Chen
Miss Chao Ai Ying
Miss Chao Ling Chuen
Miss Chao
Miss Chan Lai Lai
Miss Chao Tse Wha
Mrs. Chong Lai La
Miss Mer edes Castu
Miss Chao Wu Wei
Miss Chock Tse Tse
Miss Chu Mai Mai
Miss Chen Yee Fong
Miss H u Ka Dse
Miss Hsu Su Cho
Miss Lillian Jacobs
Mias Koo Yet Mo
Mrs. Kum May Cheng
Miss Kuo Chei Ying
Miss L. S. Ko
Miss Liang Pao Ying
Mrs. John T. C. Lee
Miss K. C. Lee
Miss Lo Suc Ching
Mrs. Li Pan Tsing
Miss Loh Sin Mai
Miss L. L. Lee
Mrs. Lee Chun Fong
Miss Kartnerine Mallery
Miss Mary Mogreg r
Miss Noemi Mechado
Miss Pang Kwai Fun
Miss Ollie Remenis
Miss Phylhe Staart
Mrs. Sung Tek Fong
Miss L. Sobel
Mrs. Sze Tung Shan
Miss Shu Hee Ching
Miss Soong Maie Ling
Miss Ruth Tsai
Miss M. T. Z. Tyeu
Miss Tung Hon
Miss Wu Chun Dit
Miss Wu Wei Sze
Miss Wang Wo Fun
Mrs. Z. J. Yang
Miss Zung Ai Yee
Miss Chang Kyi-iung
Ho Sung Yue (MRS)
Miss Martha May
Miss Elzabeth Ma
Mrs. Tsung Tsing Tung
Mrs. Tong T. F.
Miss Yuen Baily
Mrs. Yu C. C.

Miss Elzabeth Ma
Miss Yiu Suk Sung
Miss Yip Kuk Kun
Miss Yip Suk Yu
Mrs. Chen J. W.
Miss Feng Fen
Miss Fong Der Hoe
Miss Mary Chen
Miss Cock A.
Miss Chang Lenore Y.T.
Miss Kingman Mabel
Miss Kun W. L.
Miss Pang Mary
Miss Molly Foyn
Miss Machado Noemi
Miss Lam Ken Betty
Miss Mande Waite
Mrs. Elsie Wong
Miss Tsai T. C.
Miss Tsu Wen Mei
Miss Sen Kar Wei
Miss Jennie Alsegar
Miss Zina Batalha
Miss Vera Buchanan
Miss Victoria Hopper
Miss Godfret Tysal
Miss Margaret Halloux
Miss Lucy Harris
Miss Margaret Jackson
Mrs A. Michael
Mrs. Hilda G. Ozorio
Miss Lillian Jacobs
Mrs Asia Behaghel
Miss Esther of Aquine
Miss Ida. C. Bauld
Miss Borte Lespinasse
Mrs. Jennie Planner
Mrs. A. M. Presto
Mrs. G. R land
Miss Mauda Wai e
Mrs. H. Bzadish
Miss. Sub J. Olsen
Mrs. Lazisa Plohotnichenke
Miss Alice Reach
Miss Chang Li Tsun
Mrs. Robert Fan
Mrs. Loon Kwok
Mrs. Edith Kum
Mrs. Ami Chun
Mrs. H. L. Huang
Miss Pearl Kwok
Miss Glady Lee
Miss Arline Lee
Mrs. PenTse Chuen
Miss Ada Lum
Miss Wo Ping
Miss Pniscilla Tsang
Mrs. Naucy T. S. Wang
Mrs. Sidney Wei
Miss Helen Yun
Mrs. Y. S. Day
Miss Mabel Kiangman
Miss Nellie Kingman
Mrs. J. W. Cline
Miss Lily Green
Mrs. L. T. Plehetnichenke
Miss Irene Pereria
Miss Mamie Siao
Miss Zephy Vioira
Miss Helen Yun
Mrs. S. Josefi
Mrs. K. A. Neubeurg
Miss Luba Cherni za
Mss Lettie Harran
Mrs. G. Nyland

丁麗君小姐 趙佩英小姐 謝錫九夫人 蔡孟才夫人 丁文才小姐 丁素玉小姐 丁蹇麟夫人 瞿文燕小姐 瞿美菁小姐 王韻蘭小姐 吳冰小姐 汪學莊小姐 黃甫伯小姐 王惟之小姐 王紅花小姐 王文美小姐 王秀麗小姐 王兆寅小姐 王秀巖小姐 王素珍小姐

鄭香亭小姐 姚家瑞小姐 余全修小姐 朱百一小姐 朱雪韻小姐 朱玉琳小姐 朱曾琦小姐 錢婉貞小姐 春蘋小姐 張品英小姐 張佩英小姐 施梅瑞小姐 薛寶珍小姐 薛秀穎小姐 吳韻珍小姐 孫瑞珍小姐 施綿英小姐 孫蓓珍小姐 沈鈺小姐 宋翠波小姐 錢恩慈小姐

[illegible]

新世界中西遊藝會

今晚有 噴火奇術 百尺跳水 唧環走索 牙齒絕技 表演

蘇州朱少雲醫生專治瘰癧痰癧

▲▲秘製瘰癧丸

無論男婦大小孕項結核成塊或硬或軟紅腫潰爛等症本醫用牛拿手術不動刀針毫無痛苦保證斷根不發 □門診上午十時至三時（出診）四時至六時 診所浙江路五馬路口清和坊二弄□

上海至香港

北野丸 九月十七日
西比利亞丸 九月二十日
榛名丸 十月一日

船身堅固巨大、房間設備清潔、行駛穩妥快捷、亦無常浪之苦、烹調料精味美、招待格外週到、搭客如蒙惠顧無論中外皆可、

黃浦灘三十一號 日本郵船公司 電話六八七六一

船期

▲進口船告 九月七日

▲出口船告

▲寧波班 ▲長江班 ▲海定石浦 ▲通州揚州班 ▲穿山定海班 ▲溫州班 ▲福州班 ▲北洋班 ▲汕頭班 ▲南洋班

外洋輪船報告

▲英國倫敦班 ▲意國曲里亞 ▲舊金山班 ▲西雅圖班 ▲德國亨堡班 ▲法國馬賽班 ▲香港小呂宋 ▲瓜哇班 ▲青島大連班 ▲神戶長崎班

滬杭甬鐵路行車時刻表

[illegible]

今日戲目

□電影□ 常年義務（全）登

夏令配克 酒亂終身
北京 情侶
中央 新 通天河
東海 行行重行行 打倒情敵
百星 御婦術
大光明 有聲電影 蕩婦愚夫
光陸 舞女血案
中央 小英雄劉進
東華 愚婦愚夫
恩派亞 響馬之子
卡德 六集紅蓮寺
中山 聰明笨伯

□舞臺劇□

卡爾登 男子的隊
世界 虎口餘生
愛普 劍底冤魂
上海 大姑娘
明安 冤家路狹
更新舞台 牛郎織女 全本甘露寺
大舞台 法門寺 戲迷傳
天蟾舞台 封神榜
共舞台 花果山 八大鎚

No. 593, THE EASTERN TIMES PHOTO SUPPLEMENT PUBLISHED WEDNESDAY & SUNDAY.

十八年九月八日 SEP 8, 1929.
每逢星期三星期日隨時報附送
第五百九十三號

圖畫時報

徵求國際政家地方社會紀事,名人,閨秀,科學,體育,遊藝,時裝,美術,考古,遊覽,古跡,名勝,風俗,人種,動植物以及種種珍奇特異照片,凡足以增閱者之興趣者,本報異常歡迎,酬金從優,如有必須寄回之照片,請於背後寫明住址,以便檢還

陳銘樞偕廣東航空隊抵滬時之歡迎者 (寶記照相館)

Welcomers gathered in the Hungjao aerodrome when Mr. Chen Min-chu arrived in Shanghai with a group of Kwangtung aviators.

廣東航空隊抵滬後歡迎者翱翔圖 諸女士乘「鶴」號飛機後攝

Welcomers took a flight guided by the above pilots. Picture shows Miss Chu boarded the aeroplane "Crane". (有德)

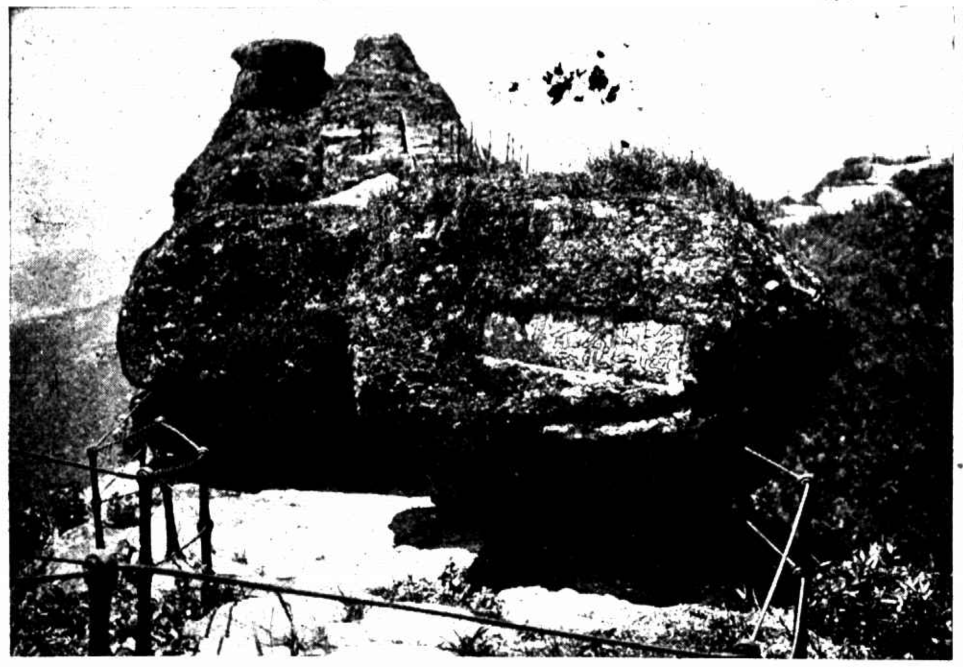

紹興之香爐峰 (雲亭)

Mount Hsian-lu, Shaohsin.

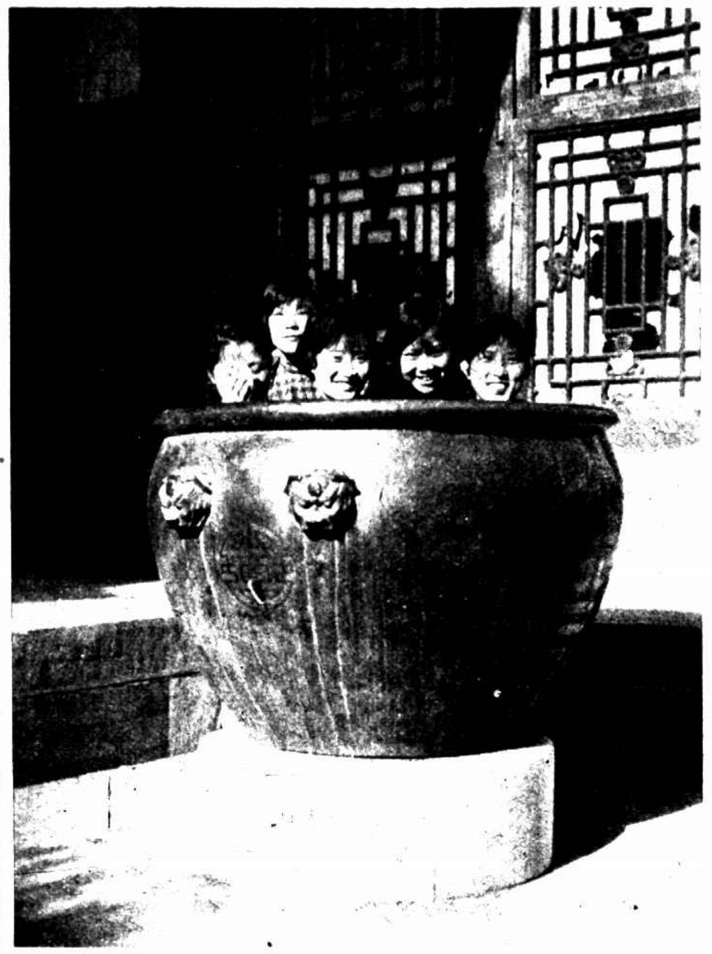

頤和園銅缸明媚悅林

A crowd of girls standing in a bronze jar in front of Yi-wu-yuen, Peiping.

獨目羊 北平西郊張某畜羊爲業日前得獨目小羊一 觀者衆途現爲協和醫院生理科購去 (金箴寶)

A one-eyed lamb.

北平培華學校高材生蔡任英女士善舞蹈 (魏守忠)

Miss Tsai Chen student of Bei-hua School, Peiping, is skilled in dancing.

東北邊防第一軍在奉天車站出發前情形(左右) 東北邊防第一軍軍長王樹常(中) (東北新聞影片社)

Views of the first division of the North-eastern Frontier Defence Army starting from Fentien railway station (left and right) Mr. Wang Shu-chang, the commander (middle).

組所生學蘭格蘇在留學中國學生與蘇格蘭友人旅行考夫攝影 (周駒良贈)

Chinese students studied in Glasgow took an excursion to Cove with some Scottish Classmates.

考夫風景 (周駒良贈)

A landscape in Cove

黃靄如女士粵籍僑居南洋星洲大資聰穎活潑和靄工西文諳馬來方言
擅長音樂本屆畢業於培成女學英文班 (朱祖良贈)

Miss Ivy Huang, a graduate of the English course of class 1929 of Besant School for Girls is a native of Kwangtung, who is very active and proficient in Malay language

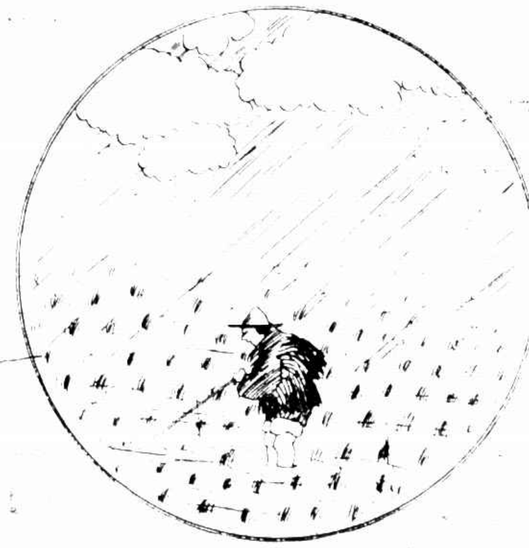

及時之雨 可以豐年

萬金油 可以活人

虎標萬金油

內治 中風中痰 霍亂吐瀉 心氣腹痛 絞腸痧症 頭痛昏眩 時行瘟疫 四時感冒 嘔吐反胃 消暑除煩 止咳化痰 疑難雜症 及

外治 神經骨痛 疥瘡痧痛 腰背腳痛 瘰癧核痛 手足腫痛 蛇螫狗咬 無名腫毒 跌打刀傷 皮肉破傷 蚊咬蟲毒 牙痛耳痛 牙齒汚垢

總發行上海虎標永安堂 北四川路八十九號

永安先施新新會豐各大公司五洲中西中法太和濟華堂各大藥房林大森及各煙紙店均有出售

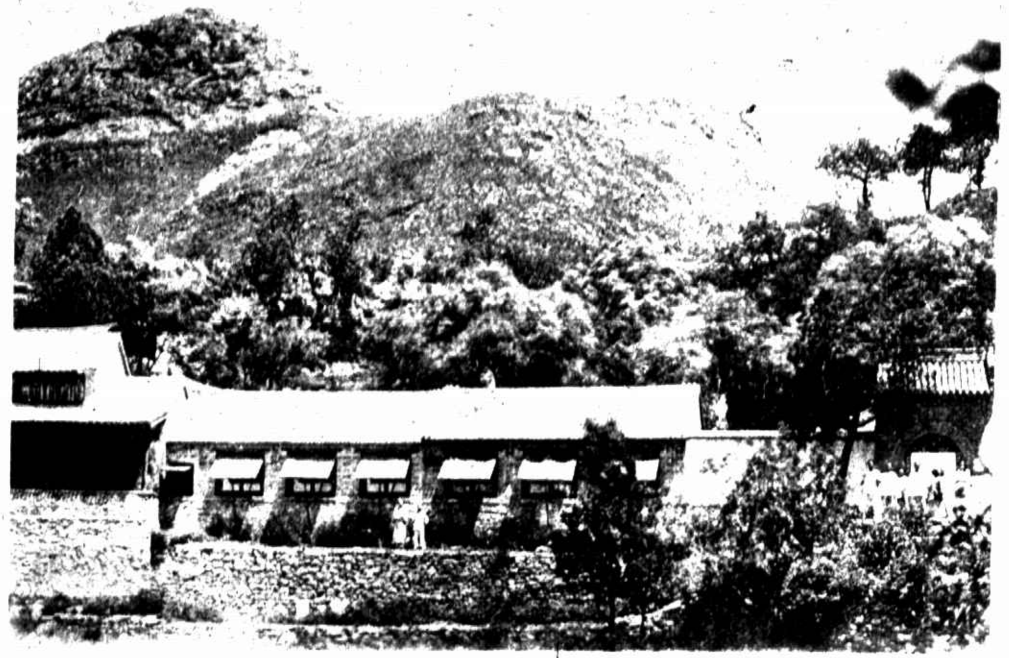
山東萊城縣名勝福裕寺（張敬一）
Fu-yu Temple is very famous in Laichen Hsien, Shantung.

驢上 余秉清女士與其摯友（沈鍾壽）
On donkey's back - Miss Yu Ping-tsin and her intimate friend.

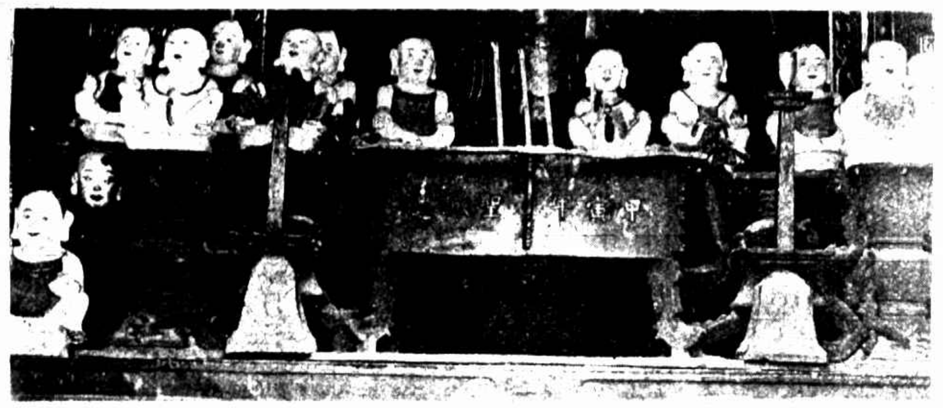
福裕寺內塑像婦女向之求子者絡繹不絕（張敬一）
It is said that owing to the efficacy of the images in the Fu-yu Temple many women offer their incense to pray for sons.

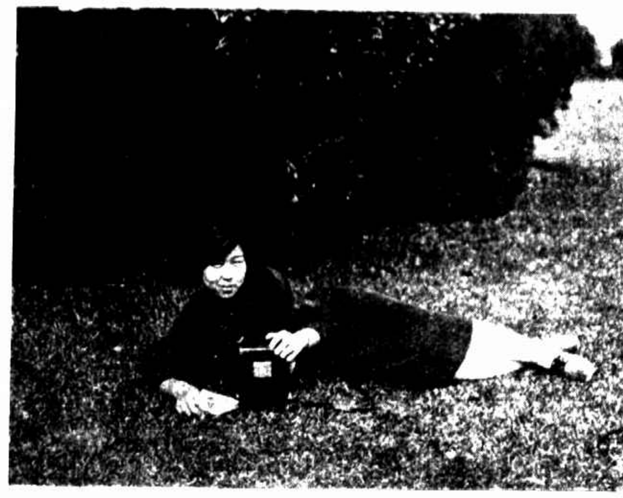
馮逵女士南洋女子英專學生（蔚文）
Miss Feng tc, student of Nanyang English School for Girls.

綠蔭深處（高奎章）
In the woods.

畦畔（蔣相臣）
Enjoying beside the field.

男女歌美服裝專家
亨利洋服公司
結婚禮服出租
第一支號南京路七號天童路口
第二支號中國青年會黃浦灘口沙遜房子
第三支號靜安寺路萬國青年會
HENRY THE TAILOR

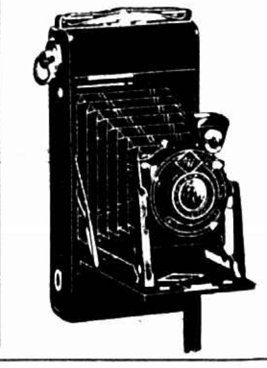

必利
最新式廉美的卷片鏡箱
各埠照相材料店號均有出售
說明書函索附郵四分即寄

凡拉蒙
主治月經痛及一切疼痛
各大藥房均有出售
上海 德商先靈洋行

沈其琳女士（鍾靈）
Miss Sun Chi-ling.

高佩玲女士燕大畢業現任天津仰山幼稚園教職（金哲楷）
Miss Kuo Pei-chen graduate of Yin-kin University is now teaching in Yang-shan Kindergarten Tientsin.

北平之名媛蒯亞範（前）王[illegible]（左）為國立藝術學院學生梁彩如（右）為北平兩級女中學生（李亭生）
Misses Kuai Ya-yan (front) and Wang Chan-l (left), students of the National Artistic Academy, Miss Liang Tsai-ju (right) student of Peiping Middle School for Girls.

北平女體育家劉維英女士現任貝滿女高中體育教授（金哲楷）
Miss Liu Wei-yin, physical director of Bei-mei School, Peiping.

杭州名媛馬卓英女士（十一年）
Miss Ma Cho-yin is a native of Hangchow.

大同大學學生臧保寮（右）周錫（中）蔡紹瀛（左）（張有德）
Misses Zang Pao-l (right) Chow Sih (middle) and Tsai Shao-ling (left) are students of Dah-tung University.

陳月清女士擅養蠶農藝（鄔）
Miss Chen Yueh-tsin is skilled in agriculture.

憩小草茵（許維翔）
Resting on the meadow.

學友（李亭生）
School-mates.

王開照相館
南京路ㄕ五二八號樓上
電話中央一二六五號

光藝照相館
主要出品 絲織風景 紡綢衣料 絲彩錦繡 美術領帶

（絲彩錦繡之一）
都錦生
秋季大減價一月
八月初一日起
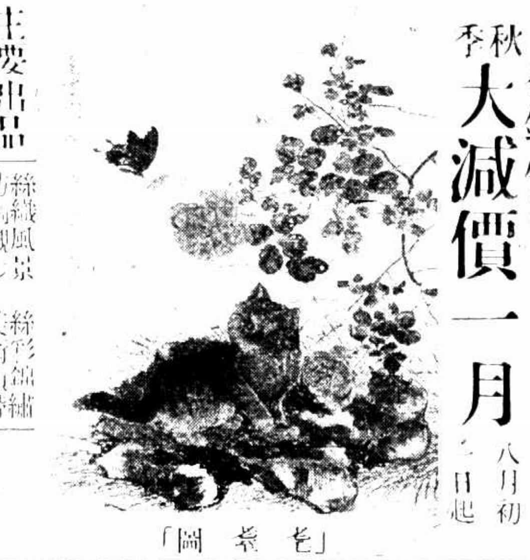
「老貓圖」

愛（尹耀明）
Strong affection